القيادة الموحدة تحظى بالمقابلة السامية

استياء أنقرة من موقف جونسون واستنفار القوات اليونانية ص٦

إرجاء موعد تسمية أعضاء اللجنة التنفيذية

وجمعت الصورة الثانية جلالته والفريق عامر ودولة التلهوني والفريق المجالي وسفير الجمهورية العربية المتحدة بعمان

جلالة الملك المعظم يستقبل الفريق علي علي عامر قائد القيادة الموحدة ويرى الفريق حابس المجالي

القدس الاحد ٧ حزيران ١٩٦٤ – ٢٦ محرم ١٣٨٤ العدد ٣٣٤٢ السنة الثانية عشر

(٦ صفحات ١٥ فلسا)

AL-JIHAD Arabic Daily Newspaper JERUSALEM - JORDAN Vol. 12 No. 3342 Sun. 7 June 1964

الجهاد

قف دون رأيك في الحياة مجاهدا ابن الحياة عقيدة وجهاد

وصلت القيادة الموحدة إلى عمان

القائد العام وأركان قيادته في الحضرة الملكية

المباحثات الرسمية تبدأ اليوم في العاصمة

عمان – حظي سيادة الفريق اول علي علي عامر القائد العام للقيادة العربية الموحدة واعضاء الوفد المرافق له بمقابلة جلالة الملك المعظم في الديوان الملكي الهاشمي العامر مساء امس .

وكان سيادة الفريق اول علي علي عامر قد وصل الى مطار عمان المدني في الساعة الخامسة من بعد ظهر امس يصحبه عدد من كبار ضباط قيادته . وقد استقبل الضيف الكبير عند سلم الطائرة الفريق حابس المجالي القائد العام للقوات الاردنية المسلحة ومساعداه وبعدها قدم الفريق حابس المجالي للضيف الكبير كبار ضباط القوات الاردنية المسلحة الذين اصطفوا لاستقباله . ثم توجه الفريق عامر الى القصور الخاصة حيث كان في استقباله الدكتور محمد خليل كمال سفير الجمهورية العربية المتحدة . وبعد

البقية على ص ٥ عمود ٤

زيارة ملكية مفاجئة للقيادة العامة

عمان – شرف حضرة صاحب الجلالة الملك المعظم القيادة العامة للقوات المسلحة بزيارة مفاجئة صباح امس وقد استقبل جلالته عند مدخل القيادة القائد العام للقوات المسلحة ومساعداه وكبار ضباط القيادة .

وقد اجتمع جلالة القائد الاعلى بالقائد العام وكبار ضباط القيادة مدة من الزمن وغادر بعدها جلالته القيادة مودعا بمثل ما استقبل به من حفاوة واجلال .

الأسطول الأمريكي السادس يقترب من قبرص

قبرص – في نبأ لوكالة «يونايتدبرس» ان الاسطول السادس الامريكي دخل امس منطقة شرق البحر الابيض المتوسط بالقرب من جزيرة قبرص في غمرة الانباء التي تحدثت عن احتمال وقوع غزو تركي على الجزيرة .

وتقول الوكالة : انه ليس هناك تاكيد رسمي في نيقوسيا حول تحركات الاسطول السادس .

وتضيف الوكالة ايضا : ان المراقبين في قبرص صرحوا امس بانه اذا كان الاسطول السادس يتحرك نحو قبرص فان ذلك يبرز خطورة موقف الولايات المتحدة الذي تتخذه من الحشود العسكرية التركية وناهب الوحدات البحرية في ميناء الاسكندرونة التركي الذي يبعد ١٢٠ ميلا عن قبرص .

الصين تتهم امريكا بالتآمر مع اسرائيل

بكين – وكالات الانباء – قال بينج شن عمدة بكين ان الاستعمار الامريكي يستخدم اسرائيل كخنجر لطعن قلب العالم العربي . وقد صرح بينج بذلك في خطاب القاه في اجتماع عقد في بكين تكريما للرئيس اليمني عبدالله السلال .

وقال بينج ان الولايات المتحدة تؤيد اسرائيل دائما في سياسة التحرش كما تستخدمها كقاعدة للعدوان ضد الدول العربية وان امريكا واسرائيل تتآمران لتنظيم نشاط جديد فريد .

ومضى بينج يقول ان الشعب الصيني يدين باصرار النشاط الاجرامي للاستعمار الامريكي ويؤيد بشدة الشعب العربي الفلسطيني في نضاله العادل من اجل استعادة حقوقه الشرعية واستعادة وطنه .

الموسيقار الكبير الاستاذ محمد عبد الوهاب يتحدث لمندوب « الجهاد » التفاصيل في مكان اخر

منع استيراد الشعير والعدس والكرسنه

.. والسماح بتصديرها

عمان – اصدر السيد رئيس الوزراء بالوكالة امر دفاع بمنع استيراد الشعير والعدس والكرسنة والسماح بتصديرها . ويسري مفعول هذا الامر اعتبارا من العاشر من الشهر الحالي .

استئناف المفاوضات بين ليبيا وبريطانيا

لتصفية القواعد العسكرية

بنغازي – ذكرت الانباء الواردة من ليبيا ان المفاوضات الليبية البريطانية

البقية على ص ٥ عمود ٤

مسبح فيلادلفيا

يفتح نهار الجمعة

في ١٢–٦–١٩٦٤

فندق القدس

انتركونتننتال

على موعد معكم

في نادي

زهرة اللوتس الليلي

مساء الاحد ٧–٦–٦٤

حيث تتمتعون

بمشهد فاخر على اضواء الشموع

وحيث تسحركم الراقصة الاسبانية

دانا ماريل

برقصاتها الاسبانية المثيرة

Jota Aragonesa

وحيث تتمتعون بالرقص والشراب

العشاء

يقدم بوفيه مع الخدمة بسعر

دينار و ٥٠٠ فلس

للشخص الواحد

للحجز اتصلوا بالمتردوتيل

تلفون رقم ٧٥٠

كل يوم ثلاثاء

تقدم

عاليه

الخطوط الجوية الملكية الاردنية

رحلتها الى جده من عمان والقدس

على متن طائرات سوبر DC-7 الفخمة

لكافة المعلومات والحجز اتصلوا بمكاتب السفر المعتمدة ومكاتب عاليه

عمان – شارع السلط تلفون ٢٧٣٨٠ – ٢٧٣٨٩

القدس – مكاتب ميتورز تلفون ١٣٨٥ – ١٥٧٨

نابلس – شركة يعيش للسياحة والسفر تلفون ٤١٠–١١١١

رام الله – شركة زدو للسياحة والسفر تلفون ٢٨٢

ارتياح الملك وتأييده لقرارات مؤتمر فلسطين

الشقيري وعامر يحثان الجوانب العسكرية لمنظمة التحرير

عرض القرارات على لجنة المتابعة واحتمال انجازها اليوم أو غدا

ابدى جلالة الملك المعظم ارتياحه وتاييده لقرارات المؤتمر الوطني الفلسطيني الاول اثناء تشرف السيد الشقيري بالمقابلة السامية امس . استعرض السيد الشقيري مع الفريق علي علي عامر النواحي العسكرية المتعلقة بمنظمة التحرير . يغادر السيد الشقيري الى القاهرة في نهاية الاسبوع الحالي لعرض مقررات المؤتمر على لجنة متابعة تنفيذ قرارات مؤتمر الذروة التي ستجتمع في الثالث عشر من الشهر الجاري . مايزال الشقيري يوالي مشاوراته لاختيار اعضاء اللجنة التنفيذية لمنظمة التحرير الفلسطينية .

اعلن ان النص الحرفي لمقررات المؤتمر ستوزع على الصحف اليوم أو غدا . تم اختيار السيد سعادات حسن ليكون ضابط اتصال بين منظمة التحرير ووزارة الاعلام الاردنية لوضع مخطط اعلامي كامل للمنظمة .

عمان – تشرف بمقابلة جلالة الملك المعظم في الديوان الملكي الهاشمي بعد ظهر امس السيد احمد الشقيري رئيس اللجنة التنفيذية للمؤتمر الفلسطيني وقد استمرت هذه المقابلة زهاء ساعة واحدة

البقية على ص ٥ عمود ٣

ميدان الشرف للتبرع لفلسطين في نداء الشقيري

عمان – اصدر السيد احمد الشقيري رئيس اللجنة التنفيذية لمنظمة التحرير الفلسطينية بيانا يناشد فيه الفلسطينيين بشكل خاص والاشقاء العرب بشكل عام التبرع للصندوق القومي الفلسطيني . وقد وقع البيان الى جانب السيد الشقيري السيد عبد المجيد شومان عضو اللجنة التنفيذية رئيس مجلس ادارة الصندوق .

وفيما يلي نص البيان :

يا ابناء شعب النكبة .

بعد ان هيأ الله لمؤتمركم النجاح بفضل اتحاد كلمتكم وتعاونكم للعمل المجدي البناء لاعادة الوطن السليب

البقية على ص ٥ عمود ١

٣ معتقلين سياسيين افرج عنهم امس

الزرقاء – افرجت السلطات المختصة يوم امس عن المعتقلين السياسيين التالية اسماؤهم : محمود حسين العمري وعبد الفتاح محمود عموري ومحمد جمال حميد .

اشكول يقابل الجباة ! بدء تحلية المياه

واشنطن – ذكرت الانباء ان ليفي اشكول رئيس وزراء اسرائيل قد قابل الليلة الماضية اعضاء مجلس مديري مشروع سندات قرض الاعمار وذلك في مأدبة عشاء اقامها اعضاء المجلس تكريما له . وقد كرس اشكول يوم امس – السبت – للصلاة والراحة وقد ادى الصلاة في كنيس في نيويورك ويعتبر الكنيس من اقدم الكنس في

البقية على ص ٥ عمود ٦

دولة التلهوني والسيد صلاح ابو زيد والسيد الشقيري في اجتماع بالديوان الملكي

محمد عبد الوهاب في حديث مع الجهاد

الموسيقار الكبير يبدي اعجابه بالشعب الأردني

عمان – من عبد القادر الجربي مدير مكتب صحف دار «الجهاد»

في احدى الصالات الفخمة، بقصر السيد حيدر شكري ، حيث ينزل ضيفا عزيزا عليه، موسيقار الجيل الاستاذ محمد عبد الوهاب ، كان اللقاء المرتقب معه .

واقول .. لقاء مرتقب ، لان ابناء الشعب الاردني ، يتطلعون اليه بشغف كبير هذه .. بعيد .. بعيد ..

البقية على ص ٥ عمود ٨

اسلحة روسية للجيش العراقي

بغداد – تم الاتفاق بين الرئيس عارف وخروشيف على ان تشتري العراق اسلحة جديدة من الاتحاد السوفياتي .

المستر فانسوال ارنولد

عمان – وصل يوم امس الى عمان المستر فانسوال ارنولد المنتج الفرنسي الكبير للافلام وذلك للاشراف والاتفاق على عرض الفيلم العالمي الكبير « بياعة الخبز » الذي سيعرض في دار سينما الحسين اللفخمة في الاسبوع المقبل .

مذكرات الشقيري

تنشر غدا في جريدة عمان المساء

ابتداء من اليوم

في نادي

فيلادلفيا

كورنيلا

فاتنة الرقص الشرقي

العروسان السعيدان السيد اسعد حيدر شكري وعروسه ليلى

جلالة الحسين يشرف حفل زفاف اسعد شكري

شرف صاحب الجلالة الملك المعظم الحفلة الساهرة الكبرى ، التي اقامها الاقتصادي المعروف السيد حيدر شكري مدير عام بنك القاهرة عمان ، بمناسبة زفاف نجله البكر السيد اسعد شكري الى الانسة رفيعة النهذيب ليلى ياسين الحلبي . وقد حضر في معية جلالته سمو الامير محمد المعظم واصحاب السيادة الاشراف والشريفات ودولة السيد سمير الرفاعي، والموسيقار الكبير الاستاذ محمد عبد الوهاب .

وكانت حفلة رائعة بحق ، اعتبرت حفلة الموسم ، غنى فيها المطرب العاطفي عبد الحليم حافظ والمطربة صباح والمطرب وديع الصافي وشريفة فاضل . والراقصة المعروفة نجوى فؤاد . وقد امتدت هذه الحفلة الكبرى حتى ساعات الصباح .

وستقام الليلة حفلة ساهرة اخرى في نادي الضباط بالزرقاء دعي لحضورها حوالي سبعمائة من الشخصيات وعقيلاتهم .

جعله الله قرانا سعيدا ، تكلله السعادة والذرية الطيبة .

محلات عباس البيطار وشركاه

عمان – شارع السعادة تلفون ٢٧٨٢٣

وصلتها اجمل واوسع تشكيلة من اجواخ تركال الفرنسية بالاضافة الى مئات الالوان الجذابة من الاجواخ الصيفية الانجليزية والفريدة من نوعها

وقمصان سبورت فرنسيه – شراشف تخوت صينية

البيع بالجملة والمفرق

اعلانات نفاع

الشركة الوطنية للضمان (ش م ل)

SNA

المركز الرئيسي – بيروت

« تتعاطى كافة اعمال التأمين »

خصوصا احدث واحسن عقود التأمين على الحياة

الوكالة العامة في الاردن

شركة سينكو (الاردن) للتجارة

عمان – شارع الملك عبدالله – تلفون ٢٥٩٩٥

JAT

الخطوط الجوية اليوغوسلافية

تمثلها في الاردن

بستورز

الشركة المتحدة للسياحة والنقل

عمان شارع الامير محمد

ص.ب ٨٠٧ هاتف ٢٦٣٨٥

قريبا افتتاح مكاتب القدس

الجهاد
جريدة يومية سياسية مصورة
القدس
أصحابها
محمود أبو الزلف : المحرر المسؤول
سليم الشريف : رئيس التحرير
محمود يعيش : مدير الإدارة
القدس – الاردن
تلفون ١٥٤) عشرة خطوط
و ١٠٦١) خطان
٧٣٥
اعلانات
شركة الصحافة والاعلانات الاردنية
القدس
مكتب عمان – عمارة عبد الوهاب
خير اول شارع الملك حسين
« شارع السلط »
تلفون ٢٢٩٥٥) ثلاثة خطوط
٢١٩٥٥
AL-JIHAD
Arabic Daily Newspaper
Jerusalem — Jordan
Vol. 12 No. 3342
7 JUNE 1964

حوادث وأخبار

التشريفات الملكية

عمان – تشرف بمقابلة جلالة الملك المعظم في الديوان الملكي الهاشمي بعد ظهر امس السيد احمد الشقيري رئيس اللجنة التنفيذية لمنظمة التحرير الفلسطينية كما تشرف بالمقابلة السامية كل من السيد صلاح ابو زيد وزير الاعلام وسماحة الشيخ محمد امين الشنقيطي سفير الاردن في السعودية والسودان والسيد بشارة قصيب رئيس ديوان الموظفين وامير اللواء محمد هاشم مدير الامن العام .

برقية شكر للرئيس

على تعزيته بنهرو

عمان – تلقى سيادة الشريف حسين بن ناصر رئيس الوزراء البرقية التالية من رئيس وزراء الهند ردا على البرقية التي كان سيادته قد ارسلها معزيا بوفاة البانديت نهرو :

سيادة الشريف حسين بن ناصر
رئيس الوزراء

ارجو ان تتقبلوا منا أعمق مشاعر التقدير لما تضمنته رسالتكم الرقيقة من تعابير الاسى والاسف لوفاة رئيس وزرائنا المحبوب البانديت جواهر لال نهرو الذي كانت وفاته فاجعة محزنة لحكومتنا ولشعبنا ، وقد خفف شدة وقع هذه الفاجعة لدينا ما وجدناه من مشاركة الكثيرين من سكان العالم لنا في هذا الحزن ، وان ما قدمتموه سيادتكم من تعزية ليساعدنا ويساعد حكومتنا وشعبنا على ان يتحمل الصبر وثبات هذه الخسارة الفادحة التي ألمت بنا وعلى ان نستمر في الطريق القويم الذي رسمه لنا زعيمنا الراحل .

الموافقة على انضمام الاردن للاتحاد البرلماني الدولي

عمان – عقدت لجنة الشؤون الخارجية البرلمانية اجتماعا يوم امس وافقت خلاله على الانضمام الى الاتحاد البرلماني الدولي وسيعرض هذا القرار على مجلس النواب في جلسته القادمة لاقراره .

ومما يذكر ان السيد عاكف الفايز رئيس مجلس النواب كان قد بعث بمذكرة الى سيادة رئيس الوزراء طلب فيها موافقة الحكومة على الانضمام الى هذا الاتحاد وايفاد ثلاثين من السادة النواب بالاضافة الى امين عام مجلس الامة لحضور اجتماعات الاتحاد .

صناديق الايتام تباشر بصرف القروض لطالبيها

عمان – حولت امس جميع الادانات العقارية البالغ قيمتها ثمانية الاف دينار الى صناديق الايتام للمباشرة الفورية بصرفها الى طالبي القروض الذين يبلغ عددهم حوالي ٣٠٠ شخص وستحول بقية الادانات للموظفين في مدة اقصاها اسبوعين .

تنمية العلاقات التجارية بين الاردن والسعودية

عمان – استقبل السيد نظام الشرابي وزير الاقتصاد الوطني في مكتبه امس الشيخ احمد الكحيمي السفير السعودي وتناول البحث بينهما الشؤون الرامية الى تنمية العلاقات التجارية بين البلدين ويذكر ان بين الاردن والسعودية اتفاقا تجاريا يمنح انتاج كل من البلدين امتيازات خاصة في سوق البلد الاخر .

اللجنة الوزارية الخاصة بدراسة مطالب نابلس

نابلس – تصل اليوم اللجنة الوزارية برئاسة السيد صالح المجالي رئيس الوزراء بالوكالة التي امر جلالة الملك المعظم بتشكيلها لدراسة مطالب مدينة نابلس ومن اهمها مشاريع المساكن الشعبية والبئر الارتوازي لتزويد المدينة بالمياه وعمارتي المقسم الالي والمستشفى الجديد وكلية الحسين الزراعية وتوسيع طريق نابلس – عمان وايجاد موقف للسيارات على ارض المحطة وتشغيل الايدي العاملة وانعاش الحالة الاقتصادية في اللواء .

عودة عروسين

عمان – عاد الى عمان السيد فاهي ابراهيميان وعروسه بعد ان قضيا شهر العسل في ربوع لبنان وهما يستقبلان المهنئين في بيتهما الكائن في جبل اللويبدة – قرب كنيسة البشارة ملك محفوظ حبش ايام الاثنين والثلاثاء والاربعاء ٨و٩و١٠ الجاري تتمنى للعروسين حياة سعيدة وبالرفاه والبنين

مولودة سعيدة

رزق السيد محمد حافظ الدجاني والسيدة عقيلته مولودة اسمياها رولى – جعلها الله من بنات السلامة واقر بها عيون والديها . وقد تمت الولادة في مستشفى الدكتور نشات كحالة في دمشق وصحة الوالدة والمولودة جيدة .

صاحب مجلة افريقيا الفتاة

القدس – يصل اليوم الى القدس السيد بشير بن يحمد صاحب مجلة – افريقيا الفتاة – في تونس في زيارة للضفة الغربية تستغرق يومين يحل خلالهما ضيفا على وزارة الاعلام الاردنية . وسيقوم السيد بن يحمد خلال اقامته بزيارة الاماكن المقدسة – الاثرية – والخطوط الامامية لكتابة بعض التحقيقات الصحفية لموافاة مجلته بها .

اجتماع الوزارة امس

عمان – عقد مجلس الوزراء جلسة في الساعة الخامسة من مساء امس برئاسة السيد صالح المجالي رئيس الوزراء بالوكالة وقد استمرت الجلسة منعقدة حتى السابعة مساء بحث المجلس خلالها عددا من القرارات .

المجلس الاقتصادي العربي

الاردن يوافق على اجتماعه لبحث ارتباط اسرائيل بالسوق

عمان – وافقت وزارة الاقتصاد الوطني على عقد اجتماع للمجلس الاقتصادي العربي في مقر الجامعة بالقاهرة في منتصف الشهر الحالي لبحث الاتفاق الذي تم بين السوق الاوروبية المشتركة واسرائيل .

وكانت الحكومة الاردنية قد تلقت دعوة من الجامعة العربية حول عقد الاجتماع المذكور للمجلس الاقتصادي العربي بناء على اقتراح تلقته الجامعة من المملكة الليبية المتحدة والجمهورية العربية المتحدة .

دعوة الاردن للاشتراك باجتماع لجنة المعونة الفنية

عمان – تلقت الحكومة الاردنية مذكرة من هيئة الامم المتحدة تتضمن الدعوة لحضور اجتماع لجنة المعونة الفنية التابعة للامم المتحدة الذي سيعقد في فينا يوم ٢٢ الجاري ويستمر لمدة اسبوعين . والجدير بالذكر ان الاردن هو العضو الذي يمثل الدول العربية في هذه اللجنة .

٢٠٠ مستخدم يطلبون اعادتهم للعمل

عمان – تلقى رئيسا مجلسي الاعيان والنواب عددا من البرقيات من المستخدمين في سكة الحديد الذين استغنى عن خدماتهم مؤخرا والبالغ عددهم حوالي ٢٠٠ مستخدم . يستنجدون فيها بالسادة الاعيان والنواب للتوسط لهم لدى الجهات المختصة لاعادتهم الى عملهم رافة باطفالهم . وعلمت «الجهاد» بان رئيسي المجلسين سيقومان بالاتصالات اللازمة مع الجهات المختصة حول هذا الموضوع .

تبرع للصندوق القومي

عمان – تبرع السيد عبد الله جودة خلف بمبلغ مائة دينار للصندوق القومي الفلسطيني التابع لمنظمة التحرير الفلسطينية .

تنفيذا للرغبة السامية

اعادة مستخدمي المواصلات

عمان – صرح السيد علي رؤوف وكيل وزارة المواصلات بانه سيجري اعادة المستخدمين الذين انهيت خدماتهم في الاسبوع الماضي الى الخدمة المقطوعة فور التصديق على موازنة الدولة ، وذلك بناء على الرغبة الملكية السامية . وقال السيد الوكيل بان رواتب هؤلاء المستخدمين ستدفع كاملة بعد التصديق على الموازنة .

ومما يذكر ان هؤلاء المستخدمين البالغ عددهم ٧٥ مستخدما قد انهيت خدماتهم دون ان يتسلموا رواتبهم منذ شهرين .

قانون ضريبة الدخل

مناقشة مواده امس

عمان – عقدت اللجنتان المالية والقانونية اجتماعا لهما يوم امس حيث نظرتا في قانون ضريبة الدخل وقد ناقشتا مادة مادة ثم ارجأتا البحث الى جلسة اخرى يحدد موعدها فيما بعد .

مواصلة أعمال اصلاح وترميم الصخرة المشرفة

توقع انتهاء الأعمال يوم ٢١ تموز القادم

عمان – صرح سماحة الشيخ عبد الله غوشه قاضي القضاة بانه عرض على المسامع الملكية السامية اخر ما توصلت اليه لجنة اعمار واصلاح الصخرة المشرفة من ترتيبات واستعدادات لانهاء عملية ترميم الصخرة المشرفة .

واضاف سماحته بان العمل مايزال مستمرا في عملية الاصلاح ونفى ان يكون العمل قد توقف في الوقت الحاضر .

وذكر سماحة قاضي القضاة بانه يرجح ان يكون موعد الانتهاء من عملية الترميم وموعد الاحتفال الكبير بمناسبة الافتتاح هو يوم ٢١ تموز القادم وهو اليوم الذي يصادف عيد المولد النبوي الشريف .

واختتم سماحته تصريحه بقوله انه يتوقع ان يوجه جلالة الملك الحسين المعظم الدعوة الى الملوك والرؤساء العرب والعلماء الاسلام في شتى اقطار العالم لحضور الاحتفال الكبير بمناسبة انتهاء ترميم الصخرة المشرفة في خلال الاسبوع الاول من الشهر المقبل

٩٥٠ درجة في الموازنة لمختلف الوزارات

لجنة الانتقاء تبدأ عملها فور تصديق الميزانية

عمان – ذكرت مصادر مسؤولة «للجهاد» بان سيادة رئيس الوزراء قد وافق على وضع ٤٥٠ درجة شاغرة في موازنة الدولة لمختلف الوزارات والدوائر الحكومية باستثناء وزارة التربية والتعليم وان سيادته وافق كذلك على وضع ٥٠٠ درجة لوزارة التربية والتعليم .

وذكر المسؤول بان هذه الشواغر ستملا وفق نظام جديد ستعده لجنة انتقاء الموظفين حسب قانون الخدمة المدنية والمؤهلات العلمية .

وذكر المسؤول بان رئاسة الوزراء قد وافقت على الاقتراح الذي رفعه ديوان الموظفين الى الرئاسة بخصوص الترفيعات وستبدأ لجنة انتقاء الموظفين عملها فور التصديق على الموازنة بمراعية الاسس والانظمة المنصوص عليها في نظام الموظفين المدنيين .

تنقلات في الداخلية

عمان – علمت «الجهاد» ان تنقلات محدودة ستجرى في وزارة الداخلية فور التصديق على موازنة الدولة وستشمل هذه التنقلات الكتبة وكتبة الرسائل .

مكاتب رئاسة الوكالة نقلها من عمان للقدس

رام الله – صرح مصدر موثوق في وكالة الغوث لمندوب «الجهاد» بان مكاتب رئاسة الوكالة في عمان ستنقل الى القدس في نهاية السنة وسوف لا يبقى في عمان سوى مكتب المدير العام فقط وبعض المستودعات في ام الحيران .

عيد قلب يسوع الاقدس

الاباء السالسيون احتفلوا به

بيت لحم – احتفل الاباء السالسيون في بيت لحم امس بعيد قلب يسوع الاقدس . ففي الساعة الرابعة اقام الاب بطرس سليمان قداسا احتفاليا حضره عدد كبير من المصلين وفي الخامسة جرى تطواف احتفالي بالقربان الاقدس في شوارع المدينة تراسه سيادة حارس الاراضي المقدسة وقد سار الموكب الديني من كنيسة السالزيان الى شارع البابا بولس السادس ثم الى ساحة المهد فالى شارع النجمة وكان سيادة الرئيس العام يحمل بيده القربان الاقدس تظلله خيمة يحملها ستة رجال يحيط به الرئيس سلامة مسلم قائمقام بيت لحم بالوكالة وقائد المقاطعة والسيد جريس دعيق رئيس البلدية بالوكالة ورجال الدين والوجوه يتقدمهم الكهنة والراهبات وكاك طلاب وطالبات المدارس يرتدون الالبسة التقليدية تتقدمهم كشافة رام الله وبيت جالا وبيت لحم وكانت موسيقى السالزيان تعزف الحانها بقيادة السنيور ميراندا طيلة التطواف وكانت الشوارع مزدانة بالاعلام العربية والبابوية والكهربائية والالوان المختلفة وغاصة بالجماهير .

وقد انتهى التطواف في كنيسة الاباء السالزيان حيث اقيمت صلاة قصيرة .

مذكرة هامة

حول بلدية رام الله

رام الله – رفع عدد من اعضاء المجلس البلدي مذكرة الى الجهات المختصة تتعلق بشؤون البلدية . وفهم ان هذه المذكرة على جانب من الاهمية .

الجمعيات التعاونية بالخليل

بحث متطلباتها تمهيدا لمساعدتها

الخليل – قام السيد اسعد طهبوب مدير مكتب الشؤون الاجتماعية والعمل يصحبه عدد من المرشدين التعاونيين والاجتماعيين بزيارة عدد من الجمعيات التعاونية والمؤسسات الخيرية واجتمعوا الى هيئاتها الادارية وبحثوا معهم متطلبات جمعياتهم بغية تقديم المساعدات اللازمة لهذه الجمعيات والمؤسسات .

خطوط السير في المملكة

مخطط لتنظيمها

عمان – قرر وزير الداخلية تشكيل لجنة برئاسة السيد هاجم التل مساعد وكيل وزارة الداخلية وعضوية السيد ابراهيم مصطفى الحشاش مدير السير والسيد سعدي طهبوب رئيس ديوان وزارة الداخلية وذلك لدراسة اوضاع خطوط السير في انحاء المملكة تمهيدا لوضع مخطط تنظيمي لها .

الاحتفال بتخريج طالبات مركز الخياطة

اسماء خريجات الدورة وعددهن ٣٢

القدس – احتفل في الساعة الحادية عشرة من صباح امس تحت رعاية وزير الانشاء والتعمير بتخريج ٣٢ فتاة من طالبات مركز تدريب الخياطة في القدس التابع لوزارة الانشاء والتعمير .

نائب الوزير

وقد اناب السيد الوزير الدكتور سيف الدين الكيلاني وكيل الوزارة لحضور حفلة التخريج التي حضرها كل من السادة وصفي ابراهيم مدير مكتب الانشاء والتعمير في القدس وصالح الخطيب مراقب التعليم المهني في الوزارة وكامل الناودي رئيس ديوان الوزارة في عمان وسهيل الملاح المسؤول عن قسم البعثات ومحمود الاي امين رئيس ديوان مكتب الانشاء في القدس .

افتتاح الاحتفال

وقد استهل الحفل بالسلام الملكي ثم القت الانسة فردوس الشيخ علي مديرة المركز كلمة اشادت فيها بجهود جلالة الملك المعظم الباني الاول لهذا البلد كما رحبت فيها بوكيل الوزارة والحضور .

كلمة الدكتور الكيلاني

وبعدها القى الدكتور الكيلاني كلمة توجيهية اشاد فيها بروح جلالة الملك المعظم البناءة الوثابة وما لجلالته من فضل في انعاش هذا البلد واسعاد شعبه ، كما اشاد بفضل جلالة الحسين ورعايته للمؤتمر الفلسطيني الاول وتشجيعه المؤتمر للعمل من اجل استرداد الوطن السليب من الصهيونية الغاشمة .

وفي ختام كلمته حث الطالبات على ان يكن مجاهدات جنبا الى جنب مع اخوانهن الرجال .

كلمة الخريجات

ووقفت بعد ذلك الفتاة سهاد جميل صيام والقت كلمة ترحيبية بالنيابة عن الخريجات شكرت فيها الوزارة على جهودها في سبيل تعليمهن ورعايتها لهن .

توزيع شهادات التخرج

ووقف بعد ذلك الدكتور الكيلاني ووزع الشهادات على الخريجات واختتم الحفل بالسلام الملكي .

اسماء الخريجات :

وفيما يلي اسماء الخريجات :

فريحة فرحات بصيلة ونبيلة عبد الفتاح المحتسب وجهاد راغب عسيلة وعزمية محمد الاسمر وناهده صالح طوطح وريما عيسى لباط وعناية عبد الحميد سمارة وسلوى داود القزاز وماجدة احمد جمعة وفريال يوسف نزال وسهاد جميل صيام وجهينة احمد يونس وسكينة ياسين الدويك وليلى يوسف زيادة وسميرة عبد القادر جابر ومها محمد عيسى وفاطمة سعيد المغربي ونفوذ فائق الشريف ورقية صابر الدعيري وسعاد محمد يوسف وكبية محمود الكرد وسميرة محمد المغربي وسهام هاشم الخياط وزاهده زكي الخياط وصبحية طلب السكافي وباسمه احمد المحتسب وصبحية محمود الكرد وعبله خليل ابو طاعة وهدية مصطفى الحجاوي وعبيدة ادريس البكري وفاطمة درويش احمد وسهام عبد الله الانصاري .

انهيار الاساس عليهم فاصيب اربعة عمال بجروح

القدس – بينما كان عدد من العمال يحفرون الاساسات لاحدى البنايات في حي الصوانة بالقدس صباح امس على عمق حوالي ٣ امتار انهار التراب على بعضهم وهم داخل الاساسات مما ادى الى اصابة كل من : خالد الديب مصطفى – ٤٢ سنة – ومحمد حسني – ٣٦ سنة – ومحمد احمد ابو دوح – ٢٧ سنة – بجروح طفيفة نقلوا على اثرها الى مستشفى الحكومة بالقدس . اما المدعو يوسف محمد الهرزي فكانت اصابته بليغة نقل على اثرها الى مستشفى المطلع في الطور مغشيا عليه

وقد خف الى مكان الحادث رجال الانقاذ في فرقة الدفاع المدني بقيادة الملازم الاول فاضل محمود وتمكنوا من انقاذ العمال ونقلهم الى المستشفيات .

الائمة والوعاظ

توقع زيادة رواتبهم

عمان – ترأس سماحة قاضي القضاة اجتماعا لمجلس الاوقاف والشؤون الاسلامية عقد في مكتبه يوم امس الاول وقد تناول البحث في هذا الاجتماع بناء وتعمير المساجد وصيانتها واصلاحها وفرشها .

وصرح سماحة قاضي القضاة بان موضوع الائمة والوعاظ كان هو ايضا مدار بحث في هذا الاجتماع ، وتقدير عدد هؤلاء الائمة والوعاظ في مختلف انحاء المملكة ٨٠٠ شخص ستعمل الدائرة ما امكنها وضمن حدود الموازنة على زيادة رواتبهم وانصافهم اسوة بغيرهم من الموظفين بحيث ينطبق عليهم قانون الخدمة المدنية .

تقوية اذاعة القدس

القدس – صرح السيد سليم عودة مدير فرع اذاعة المملكة الاردنية الهاشمية في القدس بان جهازي تقوية الفرع سيصلان الى محطة الارسال في رام الله في ١٥ الشهر القادم . وذكر ايضا ان الاستعدادات قد اتخذت من اجل تركيبهما فور وصولهما . ومما يذكر ان قوة هذين الجهازين تبلغ ١٠٠ كيلو واط لكل منهما ، كما انه ستخصص ساعات اضافية للبث من فرع القدس .

اجتماع غرفة التجارة

لبحث موضوع بيع النوفوتيه

رام الله – يعقد بعد ظهر اليوم اجتماع في قاعة غرفة تجارة رام الله والقضاء يطلب من تجار النوفوتيه في المدينة لبحث موضوع بيع النوفوتيه في محلات البقالة وسيحضر الاجتماع لجنة من الغرفة التجارية ومحاسب المالية للنظر في هذا الموضوع .

اطلاع متصرف نابلس على المشاريع العمرانية

نابلس – عرض السيد حمدي كنعان رئيس بلدية نابلس على متصرف اللواء السيد فارس الصرايرة مشروع المساكن الشعبية واطلعه على المخططات المعدة لهذا المشروع كما عرض على المتصرف مشروعا جديدا لنقل مواقف السيارات والباصات الى ارض المحطة تمهيدا لانشاء مراكز ثابتة للعربات وباعة الخضار والفواكه ولتنظيم حركة السير في المدينة وتداعب المتصرف عن موافقته التامة على هذين المشروعين .

مطلوبون لمؤسسة الاقراض الزراعي بالخليل

الخليل – جاءنا من فرع مؤسسة الاقراض الزراعي بالخليل ما يلي :

يرجى من المزارعين التالية اسماؤهم مراجعة فرع مؤسسة الاقراض الزراعي بالخليل لاستلام الاقساط الاولى من القروض المقررة لهم .

الخليل

حسن سموح • حسن الجبالي • محمد سلهب • فتحي سلهب • مصطفى الرجبي • عبد الرحمن الجمل • عبد الوهاب الزرو • سارة الرجبي .

دورا

احمد عمرو • ابراهيم القرقي • محمود الطلب • عامر ابو زنيد • محمد الشحاتيت • محمد احمد بدوي ابو عريضة • موسى الفقيه • محمد الشحاتيت • محمد احمد • بدوي ابو عريضة • موسى الفقيه • محمد بيبس .

يطا

جبر الشواهين • اسماعيل ابو عرام • عامر دعيس • احمد نصار • موسى ابو حسن .

احاديث الشعب

وحدة العمل السريع

لم يكن العرب في تاريخهم الحديث بحاجة الى الوحدة والتكتل ، امام الاعداء ، بقدر ما هم في حاجة اليها اليوم .

وان ما يتهددهم ماثلا في الخطر الصهيوني ، وفي من هم وراءه يهيجونه للشر وايقاع العدوان ، هو الان في اعنف مراحله خطورة وتربصا ورغبة في الاعتداء .

وان توحيد المجهود العربي ، تبعا لذلك ، والتفاهم العربي في طرائق العمل ، وتصفية النيات ، ووضع هدف تحرير فلسطين فوق كل الاهداف ، ان هذه جميعا ان كانت واجبة فيما مضى ، فهي اوجب ما تكون اليوم ، وفي هذه الظروف التي تمخضت وتتمخض عن عدوانات جديدة ، بالاضافة الى ما سبقها من عدوان .

ولعل في الزيارة التي يقوم بها الاردن ، الفريق علي علي عامر ومعه اركان حربه ، ما سينكشف به للمسئولين في كل بلادنا العربية ، مدى الخطر الذي يتهددهم جميعا .

فالاردن ، وهو الخط الامامي للعرب وهو اعلى واوضح مكان للاستشراف ، نطل منه على الوطن السليب ، كما هو يحاذي الوطن المغتصب باطول حدود هدنة بينهما ، الاردن بهذا الاعتبار يلح علينا نحن العرب ، في كل بلاد العرب ، ان نسرع في التفكير الجدي في مقابلة هؤلاء الاعداء المتربصين بنا شرا وغدرا .

وتحويل نهر الاردن عن مجراه ، ثم دعم الغرب لاسرائيل في مطالبها العدوانية ، وبشكل فخم ، وباسلحة متطورة ، ثم اقامة الغاصبين مستعمرات جديدة في النقب ، لتكون قلاعا حربية ، ومنطلقا للعدوان يهدد العرب في كل حين ، وحيثما كانوا .

ان هذه عدوانات جديدة ظاهرة وخطيرة .

وهي ايضا بينات تصرخ بالعرب ، ان يأخذوا حذرهم ، وان يتاهبوا لليوم الفاصل .

ولا بد قبل ذلك كله من تدعيم الوحدة ، وتقوية التكتل العربي ، ومد هذه الجبهة الاردنية بما يتساوق ، ان لم يزد ، والوضع العدواني للصهاينة .

اننا مضطرون لهذا اضطرارا من اجل السلام في سائر اقطار العروبة .

وفي الحق لم يكن ما تمخض عن مؤتمر القمة العربي من مقررات الا اقرارا بخطورة ما يحيط بالموقف العربي من اسباب التهديد والعدوان .

من اجل هذا كله ، فمن الضرورة بمكان ظاهر ، ان يقدر العرب بالغ الخطر ، فيما يحيط بهم ، من اجل اعداد العدة لمكافحته والقضاء عليه .

اعلان هام
للمتقدمين للانتفاع من واردات الضمان الاجتماعي الاميركي
لا تدفع اية رسوم عند تقديم طلبات الضمان الاجتماعي
يمنع منعا باتا ايه رسوم مهما كان نوعها عند تقديم طلبات الضمان الاجتماعي اذا لم تكن مقررة كتابيا من دائرة الضمان الاجتماعي الاميركية وذلك عملا بنصوص قانون الضمان الاجتماعي الاميركي ولم يخول اى شخص في الاردن كتابا للقيام بهذه المهمة .
يمكن الحصول على اية معلومات ضرورية او مساعدة حول الموضوع مجانا كما يلي :
١– اكتب راسا الى دائرة الضمان الاجتماعي – صندوق البريد ١٧١٦ بلتيمور ٣ – ماريلاند – الولايات المتحدة الاميركية
٢– الاتصال بالقنصلية الاميركية العامة – القدس الاردن

اعلان
وزارة الصحة العامة – دولة الكويت
تعلن وزارة الصحة العامة بدولة الكويت عن حاجتها الى ممرضات ومضمدين للعمل بمستشفياتها ومراكزها الصحية المختلفة
سوف يتم تعيين الممرضات والمضمدين القانونيين بالدرجة الثالثة من الحلقة الثالثة حسب قانون الوظائف العامة المدنية في دولة الكويت براتب قدره ٥١/٧٥٠ دينارا كويتيا شهريا مع علاوة سنوية قدرها ٣/٣٧٥ دينارا كويتيا لمدة خمس سنوات مع توفير السكن والمأكل
هذا وسوف يتم تعيين مساعدات الممرضات والمضمدين بالدرجة الرابعة من الحلقة الثالثة حسب قانون الوظائف المدنية العامة بدولة الكويت براتب قدره ٣٣/٧٥٠ دينارا كويتيا وعلاوة سنويه قدرها ٣/٠٠٠ دينارا كويتيا لمدة ست سنوات مع توفير السكن والمأكل
يرجى من اصحاب الطلبات ان يتقدموا بطلباتهم الى سفارة دولة الكويت في عمان – المملكة الاردنية الهاشمية – قصر سعيد ملحس – جبل عمان
هذا ويرجى من المتقدمين بطلباتهم ابراز المستندات التالية :
١– صورة من شهادة التمريض (والتوليد ان وجدت) مصادق عليها من قبل وزارة الصحة العامة ووزارة الخارجية
٢– شهادات الخبرة بالتفصيل (بالسنة والشهر واليوم) مصادق عليها من الجهة التي عمل بها صاحب الطلب
٣– صورة عن اخر شهادة دراسية حصل عليها صاحب الطلب (عدا شهادة التمريض) مصادق عليها من قبل وزارة التربية والتعليم ووزارة الخارجية
٤– صورتين شخصيتين شمسيتين
٥– الحالة الاجتماعية (اعزب ام متزوج) وتاريخ الميلاد والعنوان الكامل
اخر موعد لتقديم الطلبات هو يوم ٢٠–٦–١٩٦٤ وعلى اصحاب الطلبات مراجعة سفارة دولة الكويت في عمان في الفترة من ٢٠–٦–١٩٦٤ حتى ٥–٧–١٩٦٤ لمقابلة اللجنة المختصة لبحث الطلبات

اعلان هام
يعلن لاهالي العاصمة الكرام
انه بناء على العريضة المقدمة من جميع القصابين في مدينة عمان بتاريخ ٢٨–٥–٦٤
وافق عطوفة محافظ العاصمة
على ان يكون يوم الثلاثاء من كل اسبوع عطلة اسبوعية لجميع القصابين في عمان

سيارات بيكب ألمانية للبيع
معروض للبيع سيارات بيكب المانية بحالة جيدة موديلات ٦٢ و ٦٣
المراجعة مع
محطة الخيام للتشحيم
عمان – شارع الملك حسين – تلفون ٢٣٩٢٧
اعلانات غنيم

اجتماعات

مقابلات وزير الخارجية بالوكالة

عمان – استقبل السيد امين يونس الحسيني وزير الخارجية بالوكالة في مكتبه صباح امس السيد جاسم محمد سفير العراق بعمان لفترة من الوقت .

السيد اكرم زعيتر

عمان – صرح السيد اكرم زعيتر سفير الاردن في ايران لـ « الجهاد » يوم امس قائلا : انني سأتشرف اليوم – الاحد – بمقابلة حضرة صاحب الجلالة الملك الحسين المعظم وذلك بمناسبة مغادرتي عمان الى مقر عملي في ايران يوم الثلاثاء القادم بعد ان قدمت الى عمان بناء على استدعاء من الحكومة الاردنية للاشتراك في المباحثات التي جرت بين الحكومة ووزير خارجية ايران لدى زيارته الرسمية الاخيرة للاردن .

وقال السيد زعيتر ردا على سؤال بان تلك المباحثات قد تناولت المواضيع السياسية والاقتصادية والثقافية وانه قد اتفق على جميع الخطوط التي سيسار عليها بين البلدين لتقوية الروابط المتعلقة بتلك المواضيع والعمل على تمتينها .

مقابلتان في الخارجية

عمان – استقبل السيد تيسير طوقان رئيس الدائرة السياسية بوزارة الخارجية في مكتبه صباح امس القائم باعمال سفارة الاتحاد السوفييتي بعمان ووزير فنلندا المفوض كلا على حده لفترة من الوقت .

حفلة استقبال بسفارة الكويت

عمان – يقيم السفير الكويتي في عمان يوم الجمعة القادم الموافق ١٩–٦–٦٤ حفلة استقبال في دار السفارة وذلك احتفالا بالذكرى الثالثة لعيد الكويت الوطني . وقد وجه السيد السفير الدعوة الى كبار الشخصيات في العاصمة .

زعيم مسلمي نيجيريا

القدس – وصل الى الاردن امس الحاج سعدي ابراهيم ناغلواي زعيم الجالية الاسلامية في شرق نيجيريا في زيارة خاصة للاردن . تستغرق بضعة ايام وذلك في نطاق جولته في بلدان الشرق الاوسط .

وقد وصل بعد ظهر امس الى القدس قادما من عمان للقيام بزيارة للاماكن المقدسة في المدينة . وقد سبق للحاج ابراهيم ان زار الاردن في السابق .

السيد خالد نصرة

رام الله – القى وزير الداخلية نقل السيد خالد نصرة من قائمقامية رام الله الى القدس .

السيد زهير الريس

نابلس – زار نابلس الزميل زهير الريس رئيس تحرير جريدة « اخبار فلسطين » التي تصدر في غزة وقد حل ضيفا على السيد حافظ طوقان عضو بلدية نابلس .

السيد زيادة شماية

رام الله – قرر مجلس ادارة غرفة تجارة رام الله والقضاء انتخاب عضو المجلس السيد زيادة شماية سكرتيرا لمجلس الادارة .

ممثلو اندية الليونز

رام الله – توجه الى بيروت ممثلون لاندية الليونز في عمان والقدس ورام الله وبيت لحم للاشتراك في اجتماع اندية الليونز في الشرق الاوسط الذي سيعقد في فندق بريستول ببيروت لانتخاب الحاكم الاقليمي للمنطقة .

السوق الخيري الارمني

القدس – اقامت هيئة ادارة مدرسة – طاركمانشاتس – الارمنية الثانوية بالقدس امس سوقها الخيري السنوي تحت رعاية رئيس الاساقفة غبطة البطريرك بغيشيه دردريان بطريرك الارمن الارثوذكس وسيستمر السوق مفتوحا حتى الساعة الثامنة من مساء اليوم .

سينما القدس
تقدم
كيرك دوغلاس • ميتزي جاينور
في
للحب ام للمال
"For Love Or Money"
بالالوان الطبيعية
فاتنة الجماهير
بالالوان الطبيعية
بطولة صباح • يوسف شعبان •
الحفلات الساعة ٣٫١٥ و ٧٫٤٥ مساء
حفلة اضافية الساعة ١٠٫٣٠

سينما الحمراء
تقدم تحفة الافلام لهذا الموسم
١– خاطئات
Walk On The Wild Side
لورنس هارفي وكابوسين وجين فوندا وبربارة ستانويك وان باكستر
٢– منابع الاحلام
Follow That Dream
بالسينما سكوب والالوان الطبيعية
الفيس بريسلي وجوانا مور
١٠٫٣٠ صباحا و ٣٫٣٠ بعد الظهر و ٨ مساء
ترقبوا باهتمام : اجازة صيف
Summer Holiday

سينما النزهة
اليوم ٤٢ ممثلا عالميا هذا المساء
تقدم احد الافلام العملاقة
١– اطول يوم في التاريخ
The Longest Day
بالسينما سكوب
بطولة : ٤٢ ممثلا عالميا وعلى راسهم جون واين وروبرت متشوم وريتشارد برتون وهنري فوندا
سوف لا يعرض مع الفيلم اى فلم اخر بسبب طول الفلم
الحفلات الساعة ٣٫٣٠ و ٨ مساء
حفلة اضافية الساعة ١٠٫٣٠ صباحا

سينما الجميل
تقدم
الانتاج الطلي
١– ماجستي والمغول
Maciste Against The Mongols
بالسينما سكوب والالوان الطبيعية
بطولة مارك فورست وهوى جرب
٢– حكاية غرام
بطولة مها صبري ومحرم فؤاد
الحفلات ٣٫٣٠ بعد الظهر و ٨ مساء
حفلة اضافية الساعة ١٠٫٣٠
ترقبوا اطول يوم في التاريخ

سينما الوليد
تقدم فلمين بتذكرة واحدة
لوليتا
LOLITA
جيمس ماسون وشيلي ويترز
هدية غرامية
Follow The Boys
بالسينما سكوب والالوان الطبيعية
بطولة : كولي فرانسيس • بولا برتيس
الحفلات الساعة ٣٫١٥ و ٨ مساء
حفلة اضافية الساعة ١٠٫٣٠ صباحا

سينما دنيا
تقدم الانتاج السينمائي الضخم
١– الارض الواسعة
The Big Country
بالسينما سكوب والالوان الطبيعية
جريجوري بيك وشارلتون هستون وجين سيمونز وكارول بيكر
٢– امرأة على السفينة
The Girl On The Boat
نورماندي وبزدم في اروع ادواره الفكاهية
الحفلات ٣٫٣٠ و ٨٫٠٠ مساء
حفلة اضافية الساعة ١٠٫٣٠
ترقبوا باهتمام : خاطئات

سينما مرسيس باريحا
تلفون ٢٢٧
تقدم بكل فخر واعتزاز
١– الشيطان الصغير
كمال الشناوي وسميرة احمد وحسن يوسف ومحمد يحيى
٢– العصافير
The Birds
بالالوان
بطولة رود تايلور
الحفلات الساعة ٣٫٣٠ و ٧٫٤٥
حفلة اضافية الساعة ١٠٫٣٠

سينما ريفولي باريحا
تقدم
اضخم برنامج سينمائي
١– الف ليلة وليلة
بالالوان الطبيعية
شادية وفريد شوقي وليلى فوزي ومحمود المليجي وناهد صبري
٢ – النورمانديون
The Normanni
سكوب وملون
بطولة : كاميرون ميشل • ايتور مانو
الحفلات الساعة ٤ و ٩

المدافع الضوئية ضد الصواريخ

خرافة منذ آلاف السنين أصبحت حقيقة واقعة

مرايا كونية تعكس أشعة الشمس

سوف لا يستطيع العدو قريبا اتخاذ الحيطة من قذائف مدفعية خصمه مقدما ، عندما يشاهد بريق نار المدفعية اثناء مغادرة القذائف فوهتها .. وسوف لا يستطيع التصدى لها او الالتجاء الى حرز أمين .. كلا سوف لا يستطيع ذلك بعد وقت قريب . سوف يكون ذلك البريق هو القذيفة بعينها التي تنقض عليه انقضاض الصاعقة ولا تهمله لحظة واحدة .

ان مدافع المستقبل هي المدافع الضوئية التي يجرى العمل على تحقيقها الان في مختبرات المعسكر الشرقي والمعسكر الغربي على السواء . ان الضوء الذى يخرج منها هو اشعة الموت الذى كان حلم القواد العسكريين منذ الاف السنين .. سوف يقضي على الجندى ، اذا ما لامسه في الحال بفتح ثقب بسيط في قلبه ويحول رؤوس الصواريخ الذرية التي تحمل معها الهلاك الى بخار معدني يتلاشى في الفضاء فلا تصل هذه الصواريخ الى اهدافها الى الابد . سوف تكون هذه الصواريخ مقابل سرعة هذا الضوء . كسرعة السحلفاء مقابل سرعة الطائرات النفاثة التي تزيد سرعتها عن سرعة الصوت . سوف يستطيع ان يقضي على طائرة قريبة مغيرة بمجرد اذابة مدخر وقودها فتهوى في الحال الى الارض كالمشعل ويهلك من فيها من الرجال . اجل هذا الاختراع قد قرب تحقيقه ، ويجرى تطويره في المختبرات المذكورة منذ عامين في كثير من الكتمان . ان اختراع جهاز - لازر - الذى يقوم بتوليد النور وتقويته ، هو الذى سيحقق قريبا اشعة الموت ، ويخرجها من عالم الخيال الى حيز الحقائق الفيزيائية .

تحقق خرافة كانت تجول في خواطر القدماء منذ الاف السنين .

قيل بان ارخميدس . الذى كان من مشاهير علماء الرياضيات في العصور القديمة . كان يعالج قضية استخدام الاشعة كسلاح للقضاء على العدو ويقال بانه قام بنصب مرايا على ابراج مدينة سرقوسه التي ولد فيها في صقليه لتوجيهها الى سفن العدو التي كانت تحاصر مسقط رأسه لاحراقها . ولكن هذه التجربة لم تنجح وقد سقطت سرقوسه في أيدى العدو لان احد ابراجها كان خاليا من الحراس ولاقى ارخميدس حتفه اثناء ذلك عام ٢١٢ قبل الميلاد .

ومهما كان امر هذه الخرافة وبعدها عن الحقيقة او قربها . فقد اصبح في امكان علماء الفيزياء ان يبرهنوا بعدم امكان الاستعانة باشعة الشمس في تحقيق هذا الهدف . فلقد تبين بعد التجارب ، بانه ليس من المقدور توجيه اشعة الشمس وحصرها في نقطة معينة على مسافات بعيدة ، مهما بذل من الجهود في صنع مرايا حسنة الصقل او عدسات احراق متقنة الصنع فاذا ما عكست اشعة الشمس على نقطة معينة من مسافة كيلو متر واحد فقط تشتت هذه الاشعة وانبعثت فوق مساحة من الارض يبلغ قطرها ثمانية امتار على الاقل ، فلا تستطيع والحالة هذه احراق حتى قطعة قش واحدة فقط .

ولهذا فقد اعتبر العلماء الاسلحة الضوئية التي تستخدم قوتها من اشعة الشمس التي اهتدى عالم الصواريخ البروفسور اوبرت الى صنعها ، من قبيل الخيال ايضا . فقد اقترح هذا العالم الكبير صنع مرايا كونية تقام على سطح احد الكواكب وتعكس من هناك اشعة الشمس على الارض لابادة المدن وازالتها من عالم الوجود . غير ان العلماء بعد ان فحصوا هذه الفكرة وجدوا بان نصب مرآة فوق سطح القمر لا تستطيع توصيل اشعة الشمس الى الارض وتحصرها في نقطة معينة لان بقعة الارض التي تمسها سوف تزيد مساحتها عن مساحة القارة الاسترالية بكاملها . ولنفرض جدلا بان طول قطر هذه المرآة يبلغ كيلو مترا واحدا ، فان حرارة الاشعة الموجهة الى الارض في هذه الحالة سوف لا تزيد قوتها عن قوة حرارة اشعة القمر في وجهه المكتمل اذا ما سطع فوق الارض

هذا وقد اخفق علماء اخرون ايضا في تحقيق مثل هذا الهدف وايجاد اشعة يمكن تجميعها وتركيزها في نقطة معينة ، اذ لم يمكن انتاج اشعة تجتمع فيها مثل هذه الخواص الى ان جاءت اشعة لازر فخلقت نقطة تحول في هذا الميدان . وقد كانت جميع المساعى التي ترمى الى توليد اشعة تخلق من ناحية امكان توجيهها على خط مستقيم وحسب برنامج معين حتى الان . فكانت تشبه الذرات وتولد النور او الشعاع . ولكن الاشعة الصادرة من هذه الذرات كانت ترسل نورا مبعثرا تتجه خيوطه الى جهات مستقلة عن بعضها بعضا وهو ما نشاهده في المصابيح الكهربائية عند تشعب الاسلاك الدقيقة فيها ، بعد رفع درجة حرارتها فتقوم بتوجيه انوارها الى مختلف الجهات .

اما اشعة لازر فقد تمكن الفيزيائيون للمرة الاول في توجيه ضوءها حسب برنامج معين ، ونحو اتجاه ونقطة معينين . لقد شعشعوا ذرات قطعة من الياقوت بالطاقة فتشبهت واخذت تبعث الذرات المجاورة لها على التشبه وارسال النور . ويتجه النور المتولد من جميع الذرات هنا في اتجاه واحد ، ويمكن تصويبه وتوجيهه حسب المشيئة وتكون انوار الذرات متماثلة في طول موجاتها .

ربما تصبح اشعة لازر حقيقة واقعية في المستقبل القريب

كانت مسألة توجيه الاشعة بصورة متوازية الى اتجاه معين حلم علماء صناعة الاسلحة فتحقق هذا الحلم في اشعة لازر وزاد على ذلك ان اصبح بالامكان جمع هذه الاشعة بواسطة مرايا او عدسات وعكسها على نقطة معينة . ولكن بالرغم من جعل هذا الاكتشاف امر ظهور اسلحة الاشعة شيئا ، اذ لم يمكن بعد رفع قوة هذه الاشعة بصورة كافية تمكن توجيهها الى اهدافها على مسافات بعيدة . وتبذل الان الجهود الحثيثة في الشرق والغرب لاخراج السلاح المنتظر ، الذى سيكون باستطاعته القضاء على الصواريخ العابرة للقارات . بعد ان استحال ايجاد سلاح يستطيع مكافحتها ويقوم في الاتحاد السوفياتي العالم الفيزيائي الشهير كابيسا بالاشراف على بحوث اسلحة المميتة ، اما في الولايات المتحدة فقد اعلن فيها بانه شرع في ٣ مارس ١٩٦٢ بتنفيذ برنامج اسلحة اشعة لازر .

استعمال الاشعة في الامور السلمية

لا يستطيع الانسان الا بعد مدة ، من تحقيق استخدام اشعة لازر كسلاح وهي مدة قصيرة على ما يعتقد استخدام هذه الاشعة في طائفة من النواحي السلمية التي تعود على بني البشر بالكثير من الفوائد الكبيرة . فقد اخذت ٤٠٠ شركة من الشركات الامريكية تبحث الان عن وجوه الاستفادة من اشعة لازر في الوقت الحاضر .

وشرع اطباء احد المراكز الطبية الكبرى بالولايات المتحدة باجراء جراحات في العين باشعة لازر وصاروا يلصقون بها شبكية المنفصلة بمدار العين الخلفي ، او لحمها بهذه الاشعة بعد توجيهها الى نقاط معينة من شبكية العين .

ومما يدل على قوة اشعة لازر انه امكن بواسطتها نقب الماس وقطع سميكة من الفولاذ بلمحة عين . ومما يدل على مدى قوة اشعة لازر فان الاوساط التكنيكية اخذت تفكر جديا الاستفادة منها فقد وجد بان في هذه الاشعة تتوفر خواص مثل خواص موجات الراديو فهي تنتشر على شكل موجات متماثلة الطول بصورة متواصلة . وبالاستطاعة نظريا ارسال اذاعات على شعاع واحد من اشعة لازر تقابل ماية الف اذاعة من الاذاعات الموجهة بواسطة الراديو والتلفزيون .

وتلائم هذه الاشعة بصورة خاصة عملية نقل الاخبار من سفن الفضاء الكونى الى الارض ملائمة كبيرة . فيمكن في المستقبل والحالة هذه الاتصال بسفن الفضاء الكونى عن طريق الاشعة المميتة ..

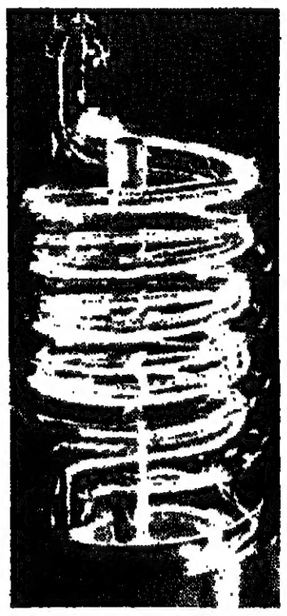

قلب مدفع الضوء . حيث تصخ الاشعة في ماسورة الروبين على هيئة البرق

علي صبرى يجرى محادثات في موسكو لاستصلاح ٢٠٠ الف الف دان في المتحدة

القاهرة - رويتر - ذكرت صحيفة الاهرام امس ان السيد علي صبرى رئيس وزراء الجمهورية العربية المتحدة حدد اليوم الخامس والعشرين من حزيران الحالى كموعد اولى لزيارة موسكو واجراء مباحثات هناك تتناول تفصيلات اتفاق يقضى باستصلاح ما مساحته ٢٠٠,٠٠٠ فدان في الجمهورية العربية المتحدة .

وكان قد تم الوصول الى الاتفاق خلال زيارة المستر خروشيف للجمهورية العربية المتحدة . وسيصطحب السيد صبرى معه السيد عبد المحسن ابو النور نائب رئيس الوزراء لشؤون الزراعة والرى ووزير الاصلاح الزراعى واستصلاح الاراضى وعددا من الخبراء .

عملاء الصهيونية يجددون نشاطهم في المانيا

ميونيخ - المانيا الغربية - رويتر - قام حوالى ٢٠٠ شخص في ميونيخ ليلة امس بتظاهرة صامتة هنا مطالبين باقامة علاقات دبلوماسية بين اسرائيل والمانيا الغربية . وحمل الطلاب المتظاهرون لافتات كتبت عليها عبارة لا يمكن التعويض عن معسكرات الاعتقال والصداقة مع الاسرائيليين والعرب !

مدير الوكالة يزور رام الله بحث شؤون المخيمات

رام الله - وصل المدينة امس مدير عام وكالة الغوث يرافقه السيد عبد القادر الجاعوني ضابط العلاقات العامة ومدير منطقة القدس ورام الله حيث زاروا قائمقام رام الله ودار البحث حول شؤون مخيمات اللاجئين في منطقة رام الله منها مخيمات ابو شخيدم وعين عريك وقدورة وقد وعد مدير الوكالة بنقل لاجئي هذه المخيمات الى مخيمات رسمية ، كي ينالوا الخدمة التي تقدم لجميع اللاجئين في المخيمات .

الموافقة على موازنة بلدية بير زيت

القدس - وافقت وزارة الداخلية على موازنة بلدية بيرزيت البالغة ٤١٩٢ دينارا .

أقراص ريني تزيل تماما سوء الهضم، وتطبل البطن، وحرقات القلب، والمضايقة الناشئة من زيادة الحموضة في المعدة.

الأقراص الرسمية . والمعتمدة في الأردن ، كثيرا ما تسبب المضايقة . ولكن لا حاجة للشكوى .. خذ قرصين ريني وتمتع براحة عارمة عاجلة .. ولما كان كل من هذه الأقراص مغلفا على حده ، ولذيذا في امتصاصه كالحلوى ، فاجعل أقراص ريني في متناول يدك دائما وتناولها كلما شكوت من معدتك .

الأقراص المهضمة

ريني

تريح العدد الأكبر من الناس أكثر من أي دواء آخر مضاد للحموضة

— من منتجات N نورماندس

أخبار العالم

لا تستهن بنظارة الشمس

كيف تشاهد الحيوانات ... ؟!

يوجد قليل جدا من الحيوانات التي لا تهتم بالضوء وحتى ابسط المخلوقات المكرسكوبية المكونة من حجيرة واحدة ، تحوى بقعا متناهية في الدقة تتكون من المواد الملونة التي تتاثر بالضوء . اما العيون المعقدة التركيب فنجدها فقط في المخلوقات المتطورة ذات الاعضاء المتعددة . وهناك عدة درجات مختلفة لتطور العيون ، فمنها ما يفرق فقط بين الضوء والظلمة ، ومنها ما يستطيع الرؤية على درجات تختلف حدتها .

تصلح عيون الحيوانات المفترسة للرؤية عند الغسق والفجر بصورة خاصة — تتمكن الطيور الجارحة من رؤية ادق الحركات من ابعاد شاسعة جدا — تستطيع بعض انواع الضفادع رؤية الاجسام المتحركة فقط

اما عيون البشر والحيوانات العليا فتشابه الة التصوير تماما . فهي تحوى عدسة وجفنا للغلق وطبقة حساسة تتاثر بالضوء وتثبيتا لوضوح الجسم على اختلاف بعده .

وبما ان الحجيرات التي تتاثر بالضوء في كافة العيون العدسية ، تكون متماثلة الكبر تقريبا فان وضوح الرؤية يتناسب طرديا مع سعة العين وهذا ما يحدث في الة التصوير ايضا اذ نجد الصور الماخوذة على نفس النوع من الزجاج الحساس تكون اوضح في التصوير الكبير الحجم منها في الصغير . وهناك اساس تكويني ثان لتركيب العين ، نجده محققا في الحيوانات المفصلية وهو مظهر مدهش الاتقان لدى بعض الحشرات وهذا الاساس التركيبي يعتمد على العيون المركبة . وهنا يوجد عدد كبير من العيون التي ترى كل منها جزء خاصا من الاجسام المنظورة ، وباجتماع ما تراه كافة العيون تكتمل الصورة التي يشاهدها المخلوق . وكلما ارتفع عدد العيون الفردية كلما ازداد وضوح الرؤية . فمثلا يوجد لدى بعض الحشرات الزاحفة خمس عيون مركبة . اما بعض الحشرات الطيارة التي تحتاج رؤية اوضح ، فيزيد عدد عيون بعضها عن ١٢٤٠٠ عين مفردة ويكون مجموع رؤية هذه العيون الدقيقة منظرا يشبه الرؤية على شاشة التلفزيون الا ان زاوية الرؤية للعين المركبة اكبر مما يظهر فوق الشاشة التلفزيونية . كما ولا يمكن لعدسة العين او الة التصوير ان تحقق زاوية رؤية تماثل امكانية النظر لمثل هذا العدد من العيون المركبة . وتتمثل امكانية الرؤية لدى كافة المخلوقات في هذين النوعين من العيون . ويتفرع من هذين النوعين ، بالنسبة لتركيب العين وقوة الطبقة الحساسة ، العيون التي تتباين بقوة تمييزها للالوان والرؤية الليلية والرؤية النهارية وما الى ذلك . وتوجد لدى الاسماك والطيور ، بعض الزيادات التركيبية الملائمة لطبيعة حياة هذه المخلوقات اما طريقة عمل العين الذى يعتمد على تحويل الذبذبات الضوئية - الالكترومغناطيسية - الى طاقة كيميائية ومن ثم الى تهيج يصل الدماغ عن طريق الاعصاب البصرية ، فيمكن للعلم تفسيرها الى حد ما . ولكن العمليات التي تجرى في الدماغ لتحويل التهيجات الى صورة منظورة ما زالت سرا لم يكشف النقاب عنه .

-o-

لا تستهن بنظارة الشمس

ليست نظارة الشمس مجرد اداة للوجاهة والاستعراض . فهناك من الظروف والاسباب ما يحتم على المرء استعمالها ، والا احس بالندم . ولنفرض تنفذ صور المرئيات الخارجية وتنعكس على شبكة القرنية وفي الظلام يفترض ان تزداد فتحة - بؤبؤ العين - وتمتد ولكنها في حالة الضوء الليلي تظل على سعتها اثناء النهار بحيث لا يستطيع المصاب ان يرى في الليل .

والان اى نوع من النظارات الشمسية يحسن للسائق استعماله ؟

الاجابة على هذا السؤال بسيطة . فاى نوع مشهور من نظارات الشمس يمكن ان يؤدى الغرض المطلوب . ويجب ان يراعى عند انتقاء النظارة الا تكون داكنة للغاية بحيث تعوق السائق عن الرؤية الواضحة اثناء النهار . ويحسن استشارة طبيب العيون قبل الانتقاء .

التشخيص الالكترونى

تحققت عملية التشخيص الالكترونى نتيجة للبحوث التي قام بها المختصون لايجاد طريقة سريعة ومضبوطة لتشخيص الامراض ومعرفة اسبابها ويقوم - الدماغ الالكترونى - بتقديم ملايين التصريحات عند تغذيته بالاعراض المرضية وبظرف ثوان معدودات تتقدم الالة الالكترونية بتشخيص المرض واعطاء اسبابه . وقد استحدثت طريقة اخرى ايضا لتبيان اسباب على ذلك مثلا . يقائد السيارة الذى يسافر من مدينة لاخرى الساعات الطويلة في وضح النهار واشعة الشمس تطرق عينيه طول الطريق . ان مثل هذا السائق لن يعيد الكرة مرة اخرى ! ولو وضع على عينيه نظارة شمس داكنة لما تعرض لتلك التجربة القاسية .

فان اشعة الشمس اذا كانت وهاجة تبهر بصر السائق وتشوش قدرته على التركيز في المواقف الحرجة التي تحتاج الى تجميع انتباهه . وتعتبر الاشعة المرئية ذات الموجة المتوسطة خطرة بالنسبة للسائق ، كما ان الاشعة فوق الحمراء الساخنة ذات الموجة الطويلة تسبب صداعا بالراس ناجما عن الحرارة التي تشعها ، وحرقة في العينين ، واحساسا بالجفاف والعطش . اما الاشعة فوق البنفسجية فتسبب انبهار الرؤية وقد تؤدى الى بعض التسلخات او الالتهابات في بشرة الوجه .

وكثيرا ما تكون ظاهرة عدم الرؤية في الليل نتيجة للتعرض مدة طويلة لاشعة الشمس . ذلك ان تلك الاشعة تؤثر على بؤبؤ العين الذى يتاثر بالضوء فتضيق فتحته ، حيث المرض وذلك باستعمال المسطرة الحاسبة التي تستطيع الاجابة على ٧٠٠ مليون عامل ممكن لتسبب الامراض وهناك جهاز كهربائى اخر يستخدم عند اجراء عمليات القلب فعندما تصيب المريض ازمة قلبية ، يمكن تسجيل كافة فعاليات اجهزة الجسم بطريقة الكترونية ويسمع الطبيب الجراح نتائج نشاط الاجهزة عن طريق مكبر صوت خاص .

لغة الخنازير !

وصل احد علماء اللغة في جامعة - كوينزلاند - باستراليا وكان يتخصص في لغة - الخنازير - الى نتيجة علمية خطيرة الا وهي ان الخنازير تحدث اصواتا معينة للتعبير عن مشاعرها ورغباتها وان تلك الاصوات تتدرج بتسلسل تلك الحاجات والاحاسيس من الجوع الى الاسترخاء الى المزاج المضطرب . الى الرغبة في الهو والى الرغبة في النوم . وان الانسان غالبا ما يعبر عن حاجاته البدائية بنفس الاصوات التي تعبر بها الخنازير . ومن هنا ظهرت العبارة الشهيرة التي سرعان ما انتشرت في كافة انحاء العالم - في قلب كل ادمى خنزير نائم -

القراء

شكر لجلالة الحسين المعظم

بعث الينا السيد حسين خليل ابو الهيجاء القاطن في مدينة الزرقاء رسالة تفيض بالحب والولاء لحضرة صاحب الجلالة الهاشمية الحسين بن طلال جنبي فلسطين الاول الامين يشكر جلالته فيها على العطف السامي الذى اسبغه على المؤتمر الوطني الفلسطيني الاول مما كان له الاثر البالغ في انجاح هذا المؤتمر . ويشكر السادة ممثلي اصحاب الجلالة والسيادة والفخامة ملوك ورؤساء الدول العربية الذين شاركوا المؤتمر اعماله .. وقد التمس السيد ابو الهيجاء من جلالة الحسين متابعة الجهد العظيم - كعادة جلالته دوما - في مؤتمر الذروة العربي الثاني . وفي ختام الرسالة اعرب السيد ابو الهيجاء عند استعداد كافة افراد بني ابو الهيجاء لحمل السلاح واعتبارهم منذ الان جنودا في جيش التحرير الفلسطيني .

الطوابع الاردنية التذكارية

اشكر للسيد وزير المواصلات اهتمامه بتوزيع المجموعات التذكارية لتجار الطوابع بكميات كبيرة متساوية وخصوصا مجموعات رياضة الشتاء التي صدرت مؤخرا .

حبذا لو تمنح الجهات المختصة رخصا لتجار الطوابع التذكارية تتراوح رسومها بين ٢٠-٢٥ دينارا في السنة ليقتصر بيع الطوابع على محلات تجار الطوابع فقط اذ ان الربح الذى يجنيه كل تاجر من كل اصدار تذكارى اردني يساوي هذا المبلغ او يزيد ومن المحتمل ان يصدر خلال هذا العام ٤٥ اصدارا تذكاريا لمناسبات مختلفة .

لوحظ ان محلات بيع المشروبات الروحية والحلاقين والكندرجية والمطاعم وبائعي الفلافل تبيع الطوابع التذكارية بعد ان تستلمها من وزارة المواصلات تجار الطوابع الحقيقيين وان الكمية التي تسلم لهم هي نفس الكمية التي تسلم للتجار الحقيقيين في عمان والقدس والذين لا يزيد عددهم عن خمسة تجار .

حبذا لو تعمل وزارة المواصلات على تحديد وتصنيف تجار الطوابع وعدم الخلط بين هذه المهنة والمهن الاخرى .

فؤاد سمير العموري - عمان

موظفو ومستخدمو سكة الحديد

باسم مائة وثمانية من موظفي ومستخدمي سكة الحديد التمس من الحكومة الموقرة اعادة النظر في القرار الذى اتخذته بفصلنا عن العمل من غير سبب ونحن اخلص ما نكون اداء للواجب ، وحبا في خدمة الوطن والملك واقدر ما نكون على العمل .

ولعل يد الحسين الكريمة التي تعودت ان تحسم الداء بالدواء ان تترفق بنا وبعائلاتنا واولادنا .

موظف مفصول - عمان

الى مديرية السياحة

لقد شاهدت كثيرين من السياح الاجانب عدة مرات وهم يلتقطون الصور والمناظر المثيرة بسمعتنا وكياننا .

ارجو اتخاذ التدابير اللازمة والحذر من هؤلاء .

يوسف توفيق خضر - نابلس

اذنة التربية يطلبون انصافهم

رفع الاذنة في وزارة التربية والتعليم عريضة الى سيادة رئيس الوزراء ولوزير التربية ولرئيس ديوان الموظفين ولمجلس الامة طلبوا فيها حفظ حقوقهم في التقاعد وزيادة سنوية لجميع الاذنة وترفيع الاذنة حسب كادر خاص .

مذكرة دعوة

محكمة الحقوق بعمان رقم الدعوى الاساسى ٧٣٧ اسم المدعى عليه وشهرته ومحل اقامته محمود باكير المجهول محل الاقامة يقتضى حضورك لمحكمة حقوق عمان يوم الاحد الواقع ١٤-٦-٦٤ الساعة الثلاثة صباحا للنظر في الدعوى التي اقامتها عليك شركة بخيت اخوان وكيلها المحامى فؤاد غنما فاذا لم تحضر ولم ترسل وكيلا عنك تجرى محاكمتك غيابيا

رئيس كتاب المحكمة

كلمة شكر وتقدير لعائلة السلايمة الكرام

نحن ال غيث نشكر ال السلايمة على ما ابدوه من كرم واريحية عربية بسبب سقوط ابنهم المرحوم في بئر الماء حيث تنازلوا عن حقوقهم العشائرية والقانونية اكراما لله ولسيد البلاد جلالة الملك الحسين المعظم وافراد الجامعة الكريمة فاستحقوا الثناء من ال غيث ، كما نشكر قائد منطقة القدس وقائد مقاطعة القدس ومدعى عام القدس على اهتمامهم ولما قاموا به للمحافظة على الامن .

ال غيث
القدس والخليل

اعلان براءة

اعلن انا توفيق حمد الله الساكت براءتي التامة من جميع الاحزاب الهدامة وخاصة حزب البعث واعلن بانني لم اكن انتمى لاى حزب كان واعلن ولائى واخلاصى لجلالة الملك المعظم وحكومته الرشيدة .

توفيق حمد الله الساكت

اعلان رابع

صادر عن دائرة تسجيل عمان

مطروح للبيع بالمزاد العلنى كامل قطعة الارض رقم ٣٣٥ من حى ١٥ حوض ٣٣ من اراضى مدينة عمان البالغة مساحتها ١٩٣ مترا مربعا والمنشا فوقها بيت مؤلف من غرفتين ومنافع وساحة سماوية ودكانين خاليتين من السكان والبناء من دكة الاسمنت والسقف اسمنت مسلح ملك المديون عوده سالم ابراهيم الموضوعة تامينا للدين بموجب سند التامين رقم ٤٥١ تاريخ ٦-٣-١٩٦٠ وقد رست المزايدة على المزاود الاخير للدائنين بدل وقدره ٨٥ دينارا اردنيا . فعلى الراغب في الشراء وضم ٣ ٪ لمراجعة دائرة تسجيل عمان خلال مدة ١٥ يوما من تاريخ نشر هذا الاعلان في احدى الصحف المحلية

مأمور تسجيل عمان

اعلان

تعلن شركة مصفاة البترول الاردنية المساهمة المحدودة بان دائرة التوزيع التابعة لها سوف تنتقل الى مكاتبها الجديدة في عمارة السيد عبد الرحمن ابو حسان - طريق السلط وذلك اعتبارا من ١-٦-٦٤ فيرجى من وكلاء توزيع المحروقات والعملاء مراجعة دائرة التوزيع في مكاتبها الجديدة لقضاء حاجاتهم او الاتصال هاتفيا بالدائرة تلفون رقم ٢٦١٦٧ و ٢٦١٦٨

رئيس مجلس الادارة

اعلان

تعلن وكالة الغوث عن رغبتها في بناء ما يلى :

١- مراحيض للمدارس في مخيمى جبل الحسين والوحدات بعمان

٢- حائط حول مركز الخياطة في مخيم الوحدات بعمان

٣- حائط حول مدرسة البنات في مخيم الفارعة بنابلس

يمكن الحصول على نماذج العطاءات للبناء في منطقة عمان من مكتب الهندسة في رئاسة الوكالة بعمان ، وللعطاء في منطقة نابلس من مكتب مراقب المنطقة بنابلس

تقدم العطاءات الى مكتب مدير قسم المشتريات في رئاسة وكالة الغوث بعمان في موعد لا يتجاوز الساعة ١٢ من ظهر يوم ١٥-٦-١٩٦٤

غرفة تجارة رام الله والقضاء

تعلن انها ترغب في تاجير اربعة مخازن تجارية في بناية الغرف الجديدة الكائنة في شارع مدرسة بنات رام الله الثانوية وذلك بطريقة المزاودة العلنية

فعلى من يرغب في استئجار اى مخزن منها ان يحضر لمكتب الغرفة الساعة العاشرة من صباح يوم الاربعاء الموافق ١٠-٦-٦٤ للاشتراك بالمزاودة على ان يدفع المشترك فيها تامين بقيمة ١٠ ٪ من قيمة المزاودة الغرفة غير مقيدة بقبول اعلى الاسعار او باجراء الاحالة في ذلك الميعاد

امين حداد
رئيس غرفة تجارة رام الله والقضاء

اعلان

تعلن وكالة الغوث عن رغبتها في صيانة الطرق التالية في منطقة نابلس :-

١- مخيم بلاطة ومساحتها	١٧٥٠ مترا مربعا
٢- مخيم رقم ١ ومساحتها	٦٠٠ مترا مربعا
٣- مخيم نور شمس ومساحتها	١٧٠١ مترا مربعا
٤- مخيم جنين ومساحتها	٢٢٨٠ مترا مربعا

يمكن الحصول على نماذج العطاءات عن مكتب الهندسة في فرع رئاسة وكالة الغوث بالقدس ، وتقدم العطاءات الى مدير قسم المشتريات في رئاسة الوكالة بعمان في موعد لا يتجاوز الساعة ١٢ من ظهر يوم ١٥-٦-١٩٦٤

شركة البيرة الاردنية المساهمة المحدودة تقدم لك سيارة فولكسواكن جديدة مجانا

عند شرائك :

١٢ زجاجة بيرة أمستل كبيرة
٢٤ زجاجة بيرة أمستل صغيرة
٢٤ زجاجة بيرة أمستل ستاوت
٢٤ زجاجة فيتا المشروب الغذائي
٢٤ زجاجة ماء الصودا أمستل

تحصل من البائع على بطاقة مرقمة تخولك الاشتراك في السحب العلني الكبير على سيارة فولكسواكن جديدة وتسعين جائزة اخرى . وعند ارجاعك ٥٠ غطاء تعطى ورقة يانصيب اخرى .

وهناك جوائز اخرى تمنحها زجاجات بيرة أمستل وستاوت وفيتا والصودا من المنتجات :-

المعدة	نخرجه	صنيع
A	شروب	بيرة أمستل الاردنية
B	سرى	بيرة أمستل الاردنية
C	منعشة	بيرة أمستل الاردنية
D	كبابة	بيرة أمستل الاردنية
E	قلم	بيرة أمستل الاردنية

يجرى السحب بموعد لا يتجاوز اخر تشرين ثاني ١٩٦٤

تحية الصباح

لنعرف كيف نعاملهم

بقلم : عابر سبيل

ان تدليل امريكا لاسرائيل ناتج من ان اليهودية العالمية ، تعرف كيف تهدد المسئولين الامريكان في مصالحهم الشخصية .

واليهودية العالمية . ولاسيما اليهود الصهاينة في امريكا ، يستغلون مركز الرئاسة ، لصالحهم بشكل بشع، بشكل يقوم على المساومة وتبادل المصالح ، وان اضرت بالشعوب الامنة المسالمة .

ولكن العرب الى الان ، لم يستطيعوا بعد ، اشهار هذا السلاح في وجه من يخاصمهم . لم يقدروا بعد على استغلال مابينهم وبين حليفتها اسرائيل من مصالح .

ومن هنا كان موقف الغرب من العرب ، على عكس موقفه من اليهود .

حتى ان الرئيس الاسبق ترومان ، قال في معرض رده على من يقول له : انكم تناصرون الصهيونية على حساب العرب ، وكم هي اصوات العرب في انتخابات الرئاسة في امريكا ؟

انهم يستهينون بنا ولا يستجيبون لاي من طلباتنا ،لاننا لا نحسن استغلال روابطنا بهم .

ومن صور استهانتهم بالعرب ، ان المسئولين في وشنطن استدعوا السفراء العرب في واشنطن . فوجهوا اليهم ملاما قاسيا ، لمجرد انهم اصدروا بيانا يفضحون به مخطط زيارة اشكول لامريكا .

نعم ، اننا لم نعرف بعد استثمار المصالح المشتركة بيننا وبينهم .

بلاغ مفتش التربية بنابلس بشأن حملة مكافحة التراخوما

نابلس – وجه السيد فايز الغول مفتش التربية والتعليم في لواء نابلس الى مديري ومديرات المدارس البلاغ التالي :

تعتزم وزارة الصحة القيام بحملة لمكافحة مرض التراخوما في لواء نابلس ولما كان هذا المشروع يهدف الى مساعدة السكان بما فيهم الطلاب والطالبات في اللواء وتقديم العلاج المجاني للازم للمصابين بهذا المرض خصوصا وان اهمال معالجته يؤدي بالمصاب الى فقدان نعمة البصر ونظرا لما لهذا المشروع الوطني الجليل من فوائد كبيرة في الحد من انتشار العدوى بين ابناء هذا الوطن لهذا أرجو الاسهام في عملية المكافحة وتقديم كافة المساعدات الممكنة الى اعضاء الحملة عند قيامها بزيارة مدارسكم والقيام بحملة توعية بين الطلاب والطالبات وشرح اهمية عمل اعضاء المكافحة والفوائد المترتبة على المشروع وارجو من مديري ومديرات المدارس في القرى التي لا يوجد فيها عيادات صحية السماح لاعضاء الحملة باستعمال مدارسهم كمراكز للمكافحة .

صيدلية الليلة

عمان – صيدلية الحكمة
القدس – صيدلية كاملة
نابلس – صيدلية فلسطين
جنين – صيدلية حسام
طولكرم – صيدلية الشعب
بيت لحم – صيدلية حنفل
الخليل – صيدلية الحكمة
اريحا – صيدلية العربي
اربد – صيدلية سعدون
السلط – صيدلية السلط الجديدة
مادبا – الصيدلية المركزية
الزرقاء – صيدلية الجزائر

طبيب الليلة

عمان – الدكتور محمد رضا توفيق
القدس – الدكتور عبد الله صبري
رام الله – الدكتور سمير الصايغ
نابلس – الدكتور عصام كمال
جنين – الدكتور حسن الطاهر
طولكرم – الدكتور صلاح بسطامي
بيت لحم – الدكتور عدنان فيضي
الخليل – الدكتور عبد الحي شنور
اريحا – الدكتور موسى المعطي
السلط – الدكتور محمد البشير
الزرقاء – الدكتور جمال الخياط
اربد – الدكتور هاني شموط
مادبا – الدكتور يوسف مصطفى عيسى

اعلان تبليغ

صادر عن محكمة عمان الشرعية

الى المدعى عليه يوسف عبد القادر كويك من الملد سابقا والمجهول محل الاقامة حاليا في لبنان يقتضي حضورك الى هذه المحكمة يوم الخميس ١١-٦-٦٤ للنظر في الدعوى اساس ٢٤٣-٦٤ المقامة عليك من قبل زوجتك المدعية نوال ابراهيم محمد عبد الواهب بطلب التفريق للغيبة والضرر فاذا لم تحضر او ترسل وكيلا عنك في اليوم المعين يسار في الدعوى بحقك غيابيا وعليه جرى تبليغك حسب الاصول .

قاضي العاصمة الشرعي
غائب ايوب هيكل

اعلان

صادر عن دائرة تسجيل اراضي القدس

يعلن لاطلاع العموم انه سيجري تسجيل كامل قطعة الارض الكائنة بموقع باب الزقاق – واد جريوس – من اراضي مدينة بيت جالا والمبين حدودها واوصافها في الجدول ادناه ، فعلى كل من له أي تصرف أو حق منفعة أو ادعاء بالملكية أو اعتراض على تسجيل هذه القطعة أن يتقدم باعتراضه الخطي خلال خمسة عشر يوما من تاريخ نشر هذا الاعلان بالجريدة المحلية . وقد تقرر اجراء الكشف على الاوض والتحقيق عن جهة التصرف واسبابه يوم الخميس ٢٥-٦-١٩٦٤

المدينة : بيت جالا
الموقع : باب الزقاق – واد جريوس
النوع : ارض وقف خاصكي سلطان
المساحة : ٢٧٤٣ مترا مربعا .
الحدود : شمالا ، طريق ويليها سلامة خليلية وشارع ١٥ مترا .
جنوبا : أولاد مبارك القطان وطريق يليها سلامة سابا زيدان .
شرقا : أولاد مبارك القطان .
غربا : طريق ويليها سلامة خليلية وسلامة سابا زيدان .
طالب التسجيل : صالحة اسطفان داود ارملة صالح جندان .
ملاحظة : الارض المطلوب تسجيلها اتصلت لطالب التسجيل شراء من عموم ورثة الخوري الياس بناويت من بيت لحم بموجب حجة شراء تاريخ ١١ كانون ثاني سنة ١٣٢٨

مأمور تسجيل اراضي القدس

قصة مؤثرة ...!

حياة في خطر ...!

هل تفرض الحياة على كارهيها ويحرم منها محبوها ؟

وقفت أمام غرفة المريضة مترددا ، وكأني مؤمن بقانون لم يسنه المشرعون ، ذلك القانون الذي يحتم على الطبيب أن لا يترك لمرضاه مجالا للتأثير عليه . وان يكون واقعيا وان لا يهتم الا بالمرض وشفائه فقط . ان على الطبيب أن يكون منزها عن كل غرض اخر ، ولكن هذا الامر كاد أن يكون مستحيلا في هذه المرة . ثم استجمعت قواي وفتحت الباب ودخلت .. كانت مارجا مورجان ملقاة على سريرها، وكانت أشبه بالميتة . كان وجهها الجميل شاحب اللون ، وكانت عيناها الداكنتان تنظران بشيء من القلق وكأنهما تطلبان المعونة والنجدة . وامسكت بيدها وبدأت أتحسس نبضها فقالت بصوت خافت : متى تقوم باجراء الجراحة يا دكتور ؟

فتمالكت نفسي عند سماع هذا السؤال وحاولت ان اكسب صوتي شيئا من الهدوء وقلت : غدا في الساعة العاشرة صباحا .

وعلت وجهها ابتسامة وقالت : امل ان تكون قد وفقت حتى ذلك الوقت الى وجود شريان تقوم بنقله من جسم شخص ما الى جسمي .

واثرت هذه الثقة في نفسي تأثيرا كبيرا ، وجعلت موقفي أكثر حراجة فقلت لها : سنقوم باجراء الجراحة على كل حال .. اننا لا نستطيع الانتظار اكثر من ذلك !

وسكتت لحظة كان يتناوبها خلالها عاملان : عامل القلق وعامل الامل ثم اسرت بصوت خافت قائلة : هل انجو من الموت بعد اجراء الجراحة لي ؟

ولم أجد هنا بدا من اختلاق الكذب لانني لم أقو على تحطيم هذا الامل فيها .. ذلك الامل الذي يعتبر الخيط الاخير الذي بقي لها من الحياة . وقلت لها : لقد احرز خلال السنين الاخيرة نجاح كبير في ميدان نقل الشرايين من انسان لاخر .

وقالت بلهجة المتضرع تسأل عن مصير جنينها : وماذا سيكون مصير طفلي ايضا ؟

– اني اعدك بان ابذل كل ما وسعي من أجلك ومن اجل طفلك .

– اني كثيرة الخوف والقلق .. اريد ان يشاهد طفلي نور الحياة .. ان من حقه ان يعيش . ولم احر جوابا على كلماتها هذه فعادت تقول :

.. وأريد أن ابقى على قيد الحياة ايضا .. لاجل هاري ولاجل طفلي .. ولاجل مستقبلنا .

فقلت بصوت مبحوح : سوف يتم كل شيء على ما يرام .

فقالت : اني جبانة كثيرة الخوف يا دكتور فلرجوك معذرتي ، اذا ماظهرت امامك شيئا من ذلك .

فطيبت خاطرها وقلت : وهل يوجد شخص في هذا العالم ، لا يعرف الخوف في حياته ؟

ولما عدت الى غرفتي اخذت افكر في العملية الجراحية بقلق كبير . فقد كان أملي بنجاح هذه الجراحة لا يزيد عن واحد في المائة . لقد بدأت اشاهد شبح الموت تخيما عليها ، ولم يبق بينها وبينه سوى قاب قوسين أو ادنى . لقد كانت – مارجا مورجان – مصابة بتورم خطير في شريان صلبها . وكان هذا التورم يحدث ضغطا كبيرا على حبل من حبال اعصابها الهامة ، واخذت تبدو عليها علائم الشلل . لقد كان هذا الشريان يهدد في كل دقيقة بالانفجار ، الذي يؤدي حتما الى الموت . وكان وجود الجنين في احشاء مارجا مورجان – يزيد من ارتفاع درجة هذا الخطر المهدد . لقد رجتني قبل شهر ان أجري لها الجراحة . واخذت أبذل جهدي منذ ذلك الوقت للحصول على الشريان من انسان اخر . فاذا ما استطعت العثور على قطعة الشريان المطلوبة وقمت بتثبيتها في جسمها ، استطعت حينئذ ان أعيد اليها صحتها بتمامها .

...

ان المصدر الوحيد الذي استطيع اخذ الشريان منه هو جسم انسان فارق الحياة قبل وقت قصير . ويجب ان اقوم باستئصاله بسرعة ، وفي هذه الحالة لا يتبقى لي من الوقت اكثر من خمس ساعات على اكبر تقدير ، اي لاستئصال الشريان ووضعه في جسم – مارجا مورجان – . ويجب ان يكون الشخص الذي يستاصل منه الشريان في مقتبل العمر وخاليا من كل مرض . ولكنه يجب ايضا ان يحسب حساب اقارب الشخص المتوفي الذي تؤخذ من جسمه قطعة الشريان ، انه ليس من السهل الحصول على من يسمح بفصل شريان أقربه بعد موته لنقله الى جسم اخر . الا بد من مرور وقت طويل . ليتمكن الطبيب من اقناع ذوي المتوفي بالتبرع بقطعة من شرايينه لمريض اخر . فيكون قد فات الوقت وتوفي المريض ايضا .

لقد كان في الاقليم الذي تقع فيه مدينتنا احد بنوك حفظ الشرايين ، ولكنه كان يدخر القليل منها ، وكان لا بد من الانتظار مدة طويلة في مثل هذه الاحوال ولهذا فقد كان الامل ضعيفا في مساعدة – مارجا مورجان – . وكان الوقت يمضي بسرعة ، وكانت خطوات الموت تقترب من مارجا مورجان ، واخذ أملي يقل في انقاذها من براثنه العادة .

...

ورجوت زوجها – هاري مورجان – ان يمر بي في غرفتي الخاصة بعد الانتهاء من زيارة زوجته . وبادرني يقول وقد انتفضت عضلات وجهه : لقد قالت لي زوجتي بانك ستجري لها الجراحة غدا ، فهل وجدت الشريان اللازم لذلك ؟

– سوف أقوم باقتطاع القسم المريض من شريانها ثم احاول وصل طرفه .

– ان في ذلك مغامرة يا دكتور .. كيف تستطيع ذلك .. ؟

واضطررت الى قول الحقيقة عندما طرح علي هذا السؤال فقلت له : انها مغامرة يا مستر مورجان . ولكنها الامل الوحيد الذي تبقى لنا الان .. ان التورم يزداد تأزما ساعة بعد ساعة . لقد اصيبت زوجتك الان بانحطاط كبير . ولم يبق أمامنا سوى الامل والتضرع الى الله .

وامتقع لون هاري مورجان وقال : اذا سمحت لك باجراء الجراحة لزوجتي ، فهل يكون ذلك بمثابة اصدار حكم الاعدام عليها ؟

واخفى وجهه بيديه واطرق براسه ثم قال : اني أوافق على اجراء الجراحة يا دكتور .. وارجو ان يكون الله في عونك .

وتنفست الصعداء عندما سمعت منه ذلك ، لاني كنت اعلم بانه اذا ما صدف ونجحت الجراحة فان الخطر سوف لا يزول عن مارجا مورجان تماما . فاذا ما توقف سريان الدم في المنطقة التي اجريت فيها الجراحة ، فان الانسجة المحيطة بها سوف تموت ولا بد حينئذ من بتر الساق .

لقد كنت اشعر دائما بالكثير من الامتعاض ، لاني كنت قد سعيت لدى السلطات المحلية منذ تعييني رئيسا لقسم الجراحة ، الى حملها على تأسيس بنك للشرايين . ولكن لما كان تأسيس مثل هذا البنك يستنزف الكثير من المال ويزيد من نفقات الجراحات ويستوجب تدريب اخصائيين في مستشفيات الجامعة الواقعة في شرق اقليمنا ، فقد رفضت طلباتي العديدة التي قدمتها للسلطات بحجة عدم امكان تحمل هذه النفقات المرتفعة . ولكني بقيت اعمل ان اتوصل الى تحقيق هذا الهدف في يوم ما .

وبينما كنت مسترسلا في افكاري، اذ بمكبر الصوت يناديني بصورة مكررة للاسراع الى غرفة الجراحات لاجراء جراحة عاجلة . وودعت هاري مورجان بسرعة لكي اخف الى قاعة الجراحات فسمعته يقول : يجب ان تبقى مارجا على قيد الحياة .. سوف تكون حياتي لا معنى لها بدونها .

كان الطبيب الشاب الدكتور توماس بانتظاري في قاعة الجراحات ، وكان بالرغم مما عرف عنه من اشراق الوجه والمرح الدائم ، مقطب الجبين مكفهر الوجه . وشرح لي الوضع بكلمات مقتضبة قائلا : ان هناك سيدة وقع لها حادث خطير وان ضغط دمها في هبوط مستمر . وقد تمت كل الاستعدادات اللازمة لاجراء الجراحة لها في الحال .

وانحنيت فوق طاولة الجراحات ثم رفعت الغطاء الابيض الذي كان يغطي وجه المريضة فوجدت امامي بات هادلي زوجة اعز اصدقائي ، وهالني ما رايت لاني لم اكن اصدق ان يقع مثل ذلك – لبات – الرائعة الجمال التي لم يكن يفارق وجهها دائما الضحك والابتسام .. لقد كنت وزوجتي يوم الامس في زيارة لها ولزوجها في منزلهما . واسرت الينا اثناء ذلك بعزمها على القيام مع زوجها باجازة في وقت قريب .

وغسلت يدي مسرعا وارتديت ملابس الجراحة وقفاز المطاط ، ونسيت كل ما دار في راسي قبل ذلك واخذت جميع افكاري تتوجه الى الساعات القادمة ، واصبحت اشاهد المبضع في يدي وامامه المنجل يمسكه ملاك الموت ، لكي يحصد به روح المريضة المسجاة امامي . وشرعت في مقاومة الموت بمبضعي وبذلت كل ما في وسعي لانقاذ حياة – بات هيدلي – وقمت بتصفيق الدم وتنشيق المريضة الاوكسجين وحقنها بالادرينالين . ولكن ذهب كل شيء سدى . واستخدمت الابينيفرين الذي كان اخر ما في جعبة املي فلم يجد ذلك نفعا .. لقد كانت جراحها ثخينة لغاية . وكررت تصويب نظراتي الى جهاز تسجيل ضغط الدم فوجدت بان الموت اخذ ينتصر شيئا فشيئا . وهبط المؤشر الى درجة الصفر ثم وقف بعد ان اختلج بضع لحظات واستقر في مكانه بلا حراك . ففزعت من هول ما شاهدت وكدت اصرخ صراخ الياس ولكني فكرت بانه ليس باستطاعة احذق طبيب ان يرد الحياة الى مريض اذا حالت مشيئة الله دون ذلك .

لقد تذكرت في تلك اللحظة كلمات قالها استاذي الكبير بول لوبلان في احدى المرات .. قال لي : لا تدع اليأس يتسرب الى نفسك بعد الاخفاق . ولا تنس ابدا بان مصير المريض هو دائما بيد الله . لا في يد الطبيب .

وقمت بستر وجه بات بالغطاء الابيض رويدا رويدا .

ولكن ما كدت اغادر الغرفة واتقدم في الممر حتى اقبل على جو هيدلي وقال لي بتلهف : كيف حال بات ....؟

لقد اسرعت الى هنا بقدر المستطاع .. دعني ادخل عليها الان .

ووضعت يدي فوق كتفه وقلت له وانا احول نظري الى الجانب الاخر : لقد خاب كل أمل يا جو .

– كلا .. اني لا أصدق ذلك أبدا .

– لقد سبق السيف العذل يا جو .

– ولكنها كانت قد تكلمت امس عن الاجازة التي نريد ان نقضيها في القريب معا .

– لقد كان ذلك في الامس ياجو ، ولكنها فارقت الحياة الان قبل ان يعود اليها وعيها .

فارتمى في مكانه في شبه غيبوبة . واخذ يتمتم قائلا : مستحيل .. مستحيل أن يحصل ما تقول .. لقد فقدت كل معنى للحياة .

كان هاري مورجان قد فاه بنفس العبارة التي سمعتها من جو الان ، فهل تنتهي الجراحة التي سوف اجريها غدا بمثل هذا الاخفاق الذي منيت به اليوم ؟

واصطحبت جو الى غرفتي الخاصة واعطيته مسكنا قبل انتهاء عملي بنصف ساعة وقررت ان أدعوه الى منزلي لتخفيف الم الصدمة عنه . لم يكن جو وزوجته قد رزقا اطفالا . كما ولم يكن لهما اقارب .

وقال لي بشيء من المرارة والحنق في نفس الوقت : ان هناك الكثير من الناس ممن يمقتون الحياة . ولكن زوجتي بات كانت تريد الحياة فلماذا كتب لها الموت . فهل تفرض الحياة فرضا على من تبرموا بها ويحرم منها من اقبلوا عليها وتعلقوا بمباهجها وارادوا ان يرشفوا ما في كاسها من رحيق حتى الثمالة ؟

واخذت افكر في مارجا مورجان فجاة عندما سمعت هذه الكلمات تصدر عن جو . وقلت له : لعل موت بات لم يذهب الان سدى .

فنظر الي باستغراب وقال : اني لا افهم ما تعنيه بقولك هذا ..

فقلت : هناك في الدور الاعلى في المستشفى احدى المريضات التي ستفارق الحياة قريبا ايضا .. وسوف يموت الجنين الذي تحمله في نفس الوقت .

فقال متهاونا في الكلام : .. ولكن ما شان هذه وشاني انا ؟

وتضرعت الى الله ان يلهمني الاجابة على سؤاله هذا بما يناسب فقلت : ان تنقذ حياة الاثنين يا جو .. اني اعنيك انت وزوجتك بات التي فارقت الحياة قبل لحظات . اجل ، يمكن انقاذهما اذا ما سمحت لي باخذ قطعة من شرايين بات لزرعها في جسم المريضة المذكورة .

وظهر الانفعال على وجه جو وقال : كيف تستطيع أن تقترح علي مثل هذا الاقتراح في هذه اللحظة المؤلمة التي ترانى فيها الان ؟

فقلت : ان باقتراحي هذا عليك ، بعض القساوة يا جو . ولكن سوف اترك لك خمس ساعات للتفكير في هذا الامر .

– هل اصبت بمس من الجنون ؟.. هل تريد ، انت بصفتك اعز صديق لنا ، ان تتخذ من جسم بات واسطة لتجارتك بعد موتها ؟.. هل تقدم مهنتك على صداقتنا ؟

واخذ يتصبب العرق البارد على جبيني من الحرج وقلت : الا تقيم وزنا لارواح الباقين ؟

– اني لا املك ما اقرك على ما تريد .

– اذن عليك ان تشاهد هذه المراة التي تقع حياتها بين يديك الان .

– انك لا تستطيع التاثير علي بهذه العبارة .. اني افضل بات على كل شيء في الوجود .

– ربما تخيفك رؤية المريضة ياجو ؟

– حسنا .. سوف اصحبك الى غرفتها لرؤيتها ، ولكني اعتقد بانك تضيع وقتك معي .. سوف تذهب كل مساعيك سدى .

وصرنا بعد قليل في غرفة مارجا مورجان . واستند جو الى الحائط بوجه شاحب وقد تهالك على نفسه . وشعرت بكثير من الشفقة عليه . ولكني وجدت من الضرورة تمالك نفسي والصمود في متابعة الطريق الذي سلكته حتى الان . لقد قبض ملك الموت روح بات قبل قليل ، وبدا يهدد الان حياة الثين .. كلا ، كلا ، يجب علي ان اتغلب عليه الان .

كان هاري مورجان جالسا بجانب سرير زوجته ممسكا بيدها النحيلة . وكانت ترتسم على وجهه علائم الحب واليأس في وقت واحد . كان يبتسم ولكنه كان اقرب الى الدموع منه الى الابتسام .

وادار جو ظهره الينا واخذ ينظر عبر الباب الزجاجي وهو يفكر في بات ثم قال بصوت خافت : اني لا أعرف ما سأقدم عليه وما سوف اجيب .. اني لا اعرف ذلك الان .

وتناوب قلبي شعور الشكر والامل في نفس الوقت فقلت له : لم تبق امامنا سوى ثلاث ساعات من الوقت فقط لانقاذ حياتها وحياة طفلها والا فات كل شيء .

فقال جو : اني اريد اولا الذهاب الى المنزل لاني أود تدبير الامر بمفردي فاذا ما قررت على اجابتك على طلبك فسوف اتصل بك تليفونيا في الوقت المناسب .

– حسنا يا جو ، سوف انتظر .

وانتهى الحديث بيننا على هذه الصورة ، وصممت على البقاء في المستشفى وانتظار قراره النهائي .

...

واخذت عقارب الساعة تدور بسرعة وانسلخت خمس دقائق بعد الاخرى واخذت انظر الى التليفون بفروغ صبر . وقرع جرس التليفون في الساعة السادسة والدقيقة العاشرة فاخذت السماعة بتلهف فسمعت زوجتي تقول : عزيزي بروس ، هل ستبقى مدة طويلة في المستشفى ؟ فقلت لها بسرعة : لا اعلم .. اني لا ازال كثير الانشغال وسوف اشرح لك الاسباب فيما بعد . ورجوتها ان لا تعود الى الاتصال بي تليفونيا في ذلك اليوم . فشعرت بشيء من الانقباض بعد سماع هذا الجواب المقتضب اذ قالت : ليكن لك ما شئت يا بروس . لقد كنت انتظر كلمة واحدة من جو في التليفون . ولهذا فقد كان لا بد من اخلاء الخط لكي يستطيع الاتصال بي .

واشارت الساعة الى السابعة والدقيقة الخامسة فلم يقرع جرس التلفون . وشعرت وكأن قاضي قارب نهايته وتمثل لي الفشل . وانتظرت عشرين دقيقة اخرى ثم حدثتني نفسي بالاتصال بجو لانه ربما يكون قد نسي النظر الى ساعته لشدة اليأس الذي كان مستحوذا عليه . كنت انتظر في هذه اللحظة حدوث معجزة ما ، ولكن لم يحدث شيء من ذلك . واختطفت سماعة التليفون وادرت قرصه ، ثم انتظرت ، وكان قد بقي وقت قليل للقيام بعمل شيء في سبيل انقاذ حياة المراة التي اشرفت على الموت ، اجل سوف اسعى الى انقاذ حياتها حتى اللحظة الاخيرة .

ولكن جو لم يرد علي في التليفون .. لا بد وانه سمع قرع جرس التليفون .. لقد تركت جرس التليفون يقرع عشرين مرة على الاقل وكان يمزقني بعد كل مخابرة احاولها . لقد كان يخيل لي بانني كنت اسمع خلالها : لقد فات الوقت .

وبينما كنت فريسة اليأس الشديد اذا بباب غرفتي يفتح فجاة ويندفع منه جو وهو يلهث ، ثم قال : لقد اردت الاتصال بك تليفونيا ولكن خط التليفون كان معطلا . فاسرعت اليك الان لكي لا يضيع الوقت يا بروس .

فقلت له : اشكرك جد الشكر يا جو ... بالنيابة عني وعن البائس .

وكان مساعدي الدكتور فيلاند على تمام الاستعداد ، وربت على كتف جو فقال لي : انك محق بتصرفك هذا .. اما ما قمت به انا فاني لم اقدم عليه في سبيل المريضة وطفلها بل في سبيل بات وحياتها التي لم تكن لتفقدها سدى .

وبدات باجراء الجراحة ، وكان هاري مورجان ينتظرني في الممر ، وهو يسير فيه ذهابا وايابا بلا انقطاع .

وزال التوتر عن وجه المريضة بعدان حقنتها بالمخدر ، واخذت أعمل مبضعي في جسمها ولم اعد اشعر بمضي الوقت . وانقلبت امامي الساعات الى دقائق وسرت اسابق الزمن . ولما بدات باغلاق الجرح شعرت بان مارجا مورجان سوف يكتب لها الشفاء .

...

لقد برات بالفعل من مرضها الخطير فوضعت بعد ثلاثة اشهر طفلا قرت به عينها وعين زوجها . ولم يندم جو على عمله . بل لقد اصبحنا ندين له بالشكر ايضا .. لقد حملت هذه الجراحة سلطاتنا المحلية على الافتتاح بتاسيس بنك لحفظ الشرايين في مستشفانا منذ ذلك الوقت ..

الوشم .. كان للزينة فاصبح لاتقاء الموت

الوشم الذي كنا نلاحظه بكثرة على وجوه جداتنا واجدادنا ، والذي لا نزال نراه في يومنا هذا منتشرا بكثرة بين المغامرين والبحارة يرسمونه على سواعدهم وصدورهم . هذا الوشم عاد الى الحياة مرة اخرى بعد ان كاد ينقرض ويزول ، عاد .. موضة العصر . ليس للزينة فقط . بل ولتادية مهمة خطيرة قد تعني في وقت من الاوقات انقاذ حياتك او حياة اي انسان اخر .

بدات الموضة في فرنسا وانتقلت منها الى انكلترا ثم عبرت المحيط الى قارة كولمبس وبت ترى السيدات الانيقات والشباب والكهول والاطفال يتسابقون الى محلات الذين اتخذوا رسم الوشم مهنة ، ومع كل واحد منهم ورقة رسمية ممهورة بتوقيع طبيب مسؤول .

اي ان الوشم يجب ان يتم حسب وصفة التحاليل المخبرية .. لدم ذلك الشخص . وليس رسوما واشكالا كما نعهد في الماضي . انت حر في رسم الوشم على اي جزء من جسمك ، وانت حر ايضا في اختيار الرسم الذي تريد . اما الوشم الذي يتم حسب راي الطبيب ، فانت لا تختار مكانه ولا شكله .

بدات الحملة منذ اكثر من سنتين ، ولكنها كانت ضعيفة ما لبثت ان قويت حين اعلن اتحاد المعاهد التسالية في انكلترا ان المستشفيات تجد صعوبة في تحليل دم المصاب ومعرفة فصيلته كي يجري تزويده بالدم المخزون ، ويحدث في احيان كثيرة ان تضيع دقائق ثمينة يتقرر فيها الموت او الحياة بسبب الاهتمام بتحليل الدم اولا .

وذكرت مجلة طبية انه لو امكن معرفة فصيلة دم المصاب في اللحظات الاولى لامكن بالتالي زيادة الامل بانقاذه ، ثم اوردت المجلة ان فرق الشبيبة الهتلرية وفرق العاصفة كانت تتبع طريقة الوشم تحت الابط . وشم الحروف التي تدل على التشابه لتلك الفرق ، وقد سهلت هذه الطريقة على الحلفاء القبض على النازيين في اعقاب الحرب الذين حاولوا الهرب او الاختفاء ، وتساءلت المجلة عما اذا كان هناك من سبب يمنع اتباع طريقة الوشم الذي يدل على فصيلة الدم .. وبدا بعد ذلك الوشم على اسفل القدم اليمنى .

هناك اربع فصائل من الدم هي : أ – ب – اب – و – ومعروف ان المستشفيات تحتفظ دائما بكميات من مختلف هذه الفصائل ، ولكن المشكلة تكون حين يؤتى الى المستشفى بمصاب دمه من فصيلة نادرة ، مما يضطر ادارة المستشفى الى الاتصال بالوزارة او اية جهة مسؤولة اخرى ليطلع على اسماء وعناوين الاشخاص – الواهبين –

ولقد حدث قبل اشهر ان اصيبت فتاة هولندية بحادث سيارة في مدينة فرانكفورت ، وكان دمها من فصيلة نادرة جدا مما اضطر المستشفى الى ارسال استغاثة الى كافة دول العالم تفتش عمن يهب الدم الملائم .. انقذت الفتاة بعد ان شارفت على الموت دقائق قليلة ، وكان يمكن توفير الوقت لو كانت طريقة الوشم متبعة وشائعة .

ومن هذا يتبين ان الوشم الذي يدل على فصيلة الدم يمكن ان يؤدي مهمة انقاذ حياتك او حياة اي انسان اخر ، وقد بات الوشم موضة .

وفي لندن اقترح بعض هواة تربية الكلاب وشم الكلاب ايضا لتسهيل اسعافها بنقل الدم اليها ان اصيبت بحادث .

وتوقع الذين يراقبون سير الموضة ان يتغير مكان الوشم حسب الرغبة فتظهر السيدات بعد حين والوشم على العنق او الكتف او خلف الاذن مثلا .

مؤتمر عدم الانحياز

دعوة الاردن لحضوره

عمان – تلقت الحكومة الاردنية مذكرة يوم امس من الجامعة العربية تقترح فيها اشتراك الاردن في مؤتمر دول عدم الانحياز الذي سيعقد في القاهرة في الاسبوع الاول من شهر تشرين الاول من هذا العام .

هذا وكانت منظمة الدول الاسيوية الافريقية قد وجهت الدعوة لكل من الاردن والكويت ولبنان لحضور هذا المؤتمر بواسطة الجامعة العربية .

تجدد القتال بين الشيوعيين والمحايدين في لاوس

لندن تدرس اقتراح عقد المؤتمر السداسي

سفراء الدول المعنية يبحثون عمليات لجنة المراقبة

فينتيان – رويتر – ذكر ان القوات الموالية للشيوعية قصفت ليلة امس الاول القوات المحايدة التي لا تزال تحتل تل فوكوت الاستراتيجي الواقع الى الشمال من سهل جارز بعد ان اخفقت في احتلاله في هجوم شنته عند فجر امس الاول .

وقالت مصادر عسكرية هنا ان المحايدين صدوا اول هجوم شنته قوات باثيت لاو التي انسحبت مخلفة وراءها ١٠ قتلى . واستؤنفت المعركة بعد الظهر واستعمل الجانبان فيها مدافع الهاون ، ويسيطر تل فوكوت على الطريق المؤدية الى ميونغ سوى اخر معقل للمحايدين في سهل جارز حيث يحتفظ المحايدون بثلاث وعشرين دبابة من صنع روسي . وتقع مدينة ميونغ سوى على بعد ١٨ ميلا الى الشمال من سهل جارز

وفي لندن قال مسؤولون بريطانيون ان بريطانيا تعكف الان باهتمام على دراسة اقتراح بولندي يدعو الى عقد مؤتمر تمهيدي يضم ست دول للبحث في تطورات لاوس . ولكن هؤلاء المسؤولين نفوا نبأ صحفيا يقول ان بريطانيا وافقت على وجوب عقد مثل هذا المؤتمر في زوريخ بسويسرا على مستوى وزراء الخارجية . وابلغ المستر ريتشارد بطلر وزير خارجية بريطانيا المستر ١٠٤ . مولد اتوف السفير السوفياتي ان بريطانيا تدرس الاقتراح البولندي بعناية واهتمام . وكان المستر سولداتوف قد قابل المستر بطلر بناء على طلبه للبحث في الوضع في جنوب شرق اسيا وفي الاقتراح البولندي . واستغرق اجتماعهما حوالي ١٥ دقيقة .

وبعث الاتحاد السوفياتي الى بريطانيا يوم الخميس الماضي بمسودة رسالة تدعو الى عقد المؤتمر السداسي في اقرب وقت ممكن في زوريخ . وكانت بريطانيا والاتحاد السوفياتي قد تناوبتا رئاسة مؤتمر جنيف في سنة ١٩٦٣ . وهو المؤتمر الذي اتفق على جعل لاوس محايدا والمحافظة على حياده . ويترك الاقتراح البولندي الباب مفتوحا امام احتمال دعوة مؤتمر جنيف الى الانعقاد .

هذا وقد عقد سفراء بريطانيا والولايات المتحدة وكندا والهند وتايلاند وفيتنام الجنوبية في لاوس جولتهم الثالثة من المحادثات امس للبحث في الوضع في لاوس . وينتظر هؤلاء السفراء الان تقريرا من ملحقيهم العسكريين عن القتال وعن اتهامات الامير سوفانا فوما رئيس وزراء لاوس للمحايد بان قوات باثيت لاو الموالية للشيوعية خرقت بصورة صارخة اتفاقات جنيف المعقودة في سنة ١٩٦٢ حول لاوس بمهاجمتها القوات الحيادية بمساعدة فيتنام الشمالية الشيوعية . وادعى الجنرال كوبرا سيث ابهاي زعيم الانقلاب اليميني الذي وقع في شهر نيسان الماضي بان قوات باثيت لاو وقوات فيتنام الشمالية الشيوعية اشتركت في القتال الجديد الذي قال انه لا يزال مستمرا . وصرحت مصادر دبلوماسية بان من المتوقع ان يستمر السفراء في مباحثاتهم حول عمليات لجنة المراقبة الدولية الثلاثية التي تشرف على حياد لاوس وتحقيق السلام فيها . وذكر ان السفراء يريدون زيادة فعالية اللجنة على الرغم من العناصر التي تتالف منها وهي الهند كتلة عدم الانحياز وكندا التحالف الغربي وبولندا الكتلة الشيوعية .

الرياضة

فريق شباب الخليل يهزم ارثوذكسي بيت ساحور

الخليل – جرت مباراة رياضية بكرة القدم على ملاعب مدرسة الحسين بن علي الثانوية في الخليل بين فريق شباب الخليل وفريق النادي الارثوذكسي ببيت ساحور ، وقد اسفرت المباراة عن تغلب فريق شباب الخليل باصابتين مقابل اصابة واحدة احرزها نادي الشباب الارثوذكسي الضيف .

ظهور المياه في البئر الارتوازية

نابلس – ظهرت المياه في البئر الارتوازية التي تقوم سلطة المياه المركزية بحفرها على عمق ٥٠٠م وقد اندفعت المياه على ارتفاع ٧٠ مترا فقط من عمق البئر مما لا يبشر بوجود ماء غزيرة في هذه البئر وقد اعطيت التعليمات الى المشرفين بحفر ٢٥ م اخرى في محاولة اخيرة للتاكد من غزارة المياه .

اعلان

صادر عن محكمة عمان الشرعية

الى المدعى عليه صلاح عبد محمد اسعد مجهول محل الاقامة في الدعوى اساس ٣٨٩-٦٤ المقامة عليك من قبل المدعية حليمة مصطفى عبد الله من عمان وكيلها المحامي الشيخ صبحي الكيالي تقرر التفريق بينكما بطلقة واحدة بائنة وذلك لغيبتك المنقطعة عنها اكثر من سنة وتضررها من ذلك وان عليها العدة الشرعية اعتبارا من ٢٧-٥-٦٤ حكما غيابيا قابلا للاعتراض وخاضعا للاستئناف وعليه صار تبليغك حسب الاصول

تحريرا في ٢٤ محرم ١٣٨٤ وفق ٤-٦-٦٤

قاضي العاصمة الشرعي

اعلان

صادر عن محكمة العاصمة الشرعية

الى المدعى عليه حسين ابراهيم موسى من بسلوان ومجهول محل الاقامة في الدعوى اساس ٢٨٥-٦٤ المقامة عليك من قبل فاطمة اسماعيل سلمان من عمان وكيلها المحامي الشيخ صبحي الكيالي بطلب التفريق للغيبة والضرر تقرر التفريق بينكما بطلقة واحدة بائنة وذلك لغيبتك المنقطعة عنها اكثر من سنة وتضررها من ذلك وان عليها العدة الشرعية اعتبارا من ٧-٥-٦٤ حكما غيابيا قابلا وخاضعا للاستئناف وعليه صار تبليغك حسب الاصول تحريرا في ٢٤ محرم ١٣٨٤ الموافق ٤-٦-٦٤

قاضي العاصمة الشرعي

مطلوبون لدار الاذاعة الاردنية الهاشمية تقديم الفحوص المقررة يوم الثلاثاء القادم

عمان – جاءنا من دار اذاعة المملكة الاردنية الهاشمية مايلي :

يرجى من السادة التالية اسماؤهم الحضور الى مبنى دار الاذاعة بأم الحيران في عمان لتقديم الفحوص المقررة في الساعة العاشرة من صباح يوم الثلاثاء الموافق ٩-٦-٩٦٤

يوسف توتنجي ومحمود الحاج حسن مصطفى يوسف وحنا جريس كرادشه وتركي ابراهيم الكايد عبيدات وزكي راد الخليفه وعزيه حجازي وثابت محمد علي محيسن وبكر علي جابر سليمان ومحمد عبد الله ابو راجوح واحمد سام

الحالة الجوية اليوم

يكون الجو نهار اليوم حسنا ، ودرجات الحرارة مساوية لمعدلها العام . اما الرياح فتكون غربية معتدلة السرعة تنشط احيانا عند الظهر .

هبة الحبوب للواء نابلس
توزيعها يوم غد

نابلس – تباشر لجنة الاسعاف المحلية توزيع هبة الحبوب على اصحاب الماشية والحيوانات في قرى قضاء نابلس يوم غد الاثنين وسيشمل التوزيع ٤ آلاف شخص وتبلغ الكمية التي ستوزع ٢٨٠ طنا .

حريقان في القدس

القدس – شب حريق امس في حي الشورى بالمنطقة الحرام في الساعة الثانية والدقيقة الاربعين ، وعلى الاثر توجهت فرقة اطفائية الدفاع المدني بقيادة الملازم فاضل محمود قائد المجموعة الى مكان الحريق واخمدت النيران .

كما شب حريق اخر في وادي الحوض طريق القدس – عمان القديمة في مزرعة نعل وذلك في الساعة الثالثة والدقيقة العاشرة ، وقد نجم عن الحريق احتراق عشرة صناديق من النحل ، كما امتدت النيران الى الحرش المجاور للمزرعة وقد اخمدت النيران باشراف اطفائيتي امانة القدس والدفاع المدني بالقدس .

المواشي التي تدخل الاردن
استيفاء رسوم بيطرة وتعداد عنها

عمان – وافق سيادة رئيس الوزراء على تاليف لجنة تتولى دراسة موضوع استيفاء رسوم بيطرة وتعداد عن المواشي التي تدخل الاردن طلبا للكلاء .

وقد امت المراعي الاردنية مؤخرا قطعان كبيرة من الماشية قادمة من سوريا ولبنان مما دعا دائرة الطب البيطري الى اتخاذ الاجراءات اللازمة لمراقبة هذه القطعان صحيا وتوفير المياه لها .

ميدان الشرف – بقية

التي اغتصبه الاستعمار والصهيونية العالمية ، فشردوكم عن دياركم وفرقوا بينكم وبين من تحبون من اهلكم وعشيرتكم ، ها قد مضى عليكم اكثر من ست عشرة سنة وانتم مشتتون منتظرون العودة ، لقد حان الوقت الذي تتحملون فيه مسؤولية العمل من اجل الكرامة العربية المهدورة في فلسطين مما يتطلب التضحيات وفي مقدمتها بذل المال كما جاء في القرآن الكريم «وجاهدوا باموالكم وانفسكم» .

لقد دقت ساعة العمل واصبح لزاما علينا جميعا ان نضطلع بالمسؤوليات الملقاة على عاتقنا ، وان نكون في طليعة الركب العربي من المحيط الى الخليج من اجل اعادة فلسطين واسترداد الوطن السليب . وحيث اننا طليعة الفداء فلا بد لنا من التضحية والبذل لنثبت للعالم باننا جديرون بالمطالبة بحقوقنا اولا وعملاء وانما اهل لتحمل المسؤولية مهما غلا الثمن .

ولما كان مؤتمركم الوطني قد اقر مشروع الصندوق القومي الفلسطيني وانتخب السيد عبد المجيد شومان رئيسا له وتم فتح حساب خاص في البنك العربي بكافة فروعه لتلقي تبرعاتكم التي سيعلن عنها اولا باول . فالى بذل المال نشدكم رجالا ونساء تجارا وملاكا موظفين وعمالا ، مزارعين وعمالا ، اينما كنتم وحيثما حللتم .

وانتم يا اشقاءنا واصدقاءنا في الوطن العربي الكبير والعالم الاسلامي وفي كل بقعة في الدنيا مدعوون لمساندتنا ودعمنا ، واليكم نوجه ندائنا حتى تسهموا معنا في استرداد حقوقنا المغتصبة .

لهذا فان مكتب رئاسة المؤتمر يناشدكم جميعا ارسال تبرعاتكم قياما بالواجب المقدس في مرحلة الكفاح التي تستهدف انقاذ فلسطين ومقدساتها من الاستعمار واسرائيل دون ابطاء .

شكر على تعاز

احمد محمد مسعود المغربي واخوانه وانسباؤهم واقرباؤهم وجميع آل المغربي يتقدمون بوافر الشكر لكل من واساهم بفقيدهم الغالي المرحوم

الحاج علي ابراهيم المغربي (العقبي)

سواء اكان ذلك بالاشتراك بتشييع الجثمان او بالحضور الى بيت العزاء او بارسال كتب وبرقيات التعازي سائلين الله عز وجل ان يجنبهم كل مكروه وانا لله وانا اليه راجعون .

شكر على تعاز

يوسف وفرحان وضياء وآل السهاونة في عمان والزرقاء والمفرق والحصن يشكرون كل من واساهم في فقيدهم الغالي المرحوم

عيسى عوض سهاونة

الذي انتقل الى رحمة الله تعالى بتاريخ ١–٦–٦٤ سواء اكان في تشييع الجثمان او بارسال برقيات التعازي لا اراهم الله مكروها وانا لله وانا اليه راجعون

شكر على تعاز

آل التميمي واقرباؤهم وانسباؤهم يشكرون من صميم قلوبهم المكلومة كل من تفضل بمواساتهم بوفاة فقيدتهم الغالية المرحومة

بدرية فريد التميمي

سواء من تكرم منهم بتشييع جثمان الفقيدة الغالية او بالحضور الى بيت العزاء او ارسال برقيات التعزية راجين اعتبار هذه الكلمة بمثابة شكر خاص موجه لكل منهم سائلين المولى عز وجل ان لا يفجعهم بعزيز لديهم وانا لله وانا اليه راجعون

قداس وجناز

الزرقاء – يقام في تمام الساعة التاسعة والنصف من صباح يوم الاحد الموافق ٧–٦–٦٤ – اليوم – في كنيسة الروم الارثوذكس بالزرقاء قداس وجناز الثالث والتاسع عن نفس المرحومة

رفيه

زوجة بطرس الكور

فعموم آل الكور وكيال يدعون الاهل والاصدقاء مشاركتهم في هذا الجناز راجين اعتبار هذه الكلمة كدعوة خاصة لكل منهم لا اراهم الله مكروها بعزيز لديهم

مشروع نظام مساعدة موظفي التربية وورثتهم
احداث صندوق خاص لتقديم العون المالي العاجل

عمان – تلقت وزارة التربية والتعليم من مفتشي الالوية ودور المعلمين مقترحاتهم بشأن التعديلات المقترح ادخالها على نظام مساعدة ورثة موظفي التربية والتعليم المحتاجين رقم ٥٧ لسنة ١٩٦٠ وما طرأ عليه من تعديلات . وقد اشترك في وضع المقترحات المعلمون والمعلمات من لواء عجلون وكلية الحسين الزراعية ولواء القدس ولواء الخليل ودار المعلمين الريفية بحوارة ولواء نابلس ولواء معان ولواء البلقاء ودار المعلمين الريفية في بيت حنينا .

وقد قامت السلطات المختصة بدراسة هذه المقترحات ووضعت مشروعا جديدا لنظام مساعدة موظفي وزارة التربية والتعليم وورثتهم ، وفيما يلي نص هذا المشروع .

المادة –١– يسمى هذا النظام نظام مساعدة موظفي وزارة التربية والتعليم وورثتهم لسنة ١٩٦٤ ويعمل به من تاريخ نشره في الجريدة الرسمية

المادة –٢– تعني لفظة – موظف – الواردة في هذا النظام كل من يعمل في وزارة التربية والتعليم وفي مكاتب مديري التعليم في الالوية ، والمعاهد العليا ، والمدارس التابعة لوزارة التربية والتعليم بما في ذلك الاذنة والمستخدمون سواء منهم من يعملون على حساب الحكومة في وظائف مصنفة وغير مصنفة وبرواتب مقطوعة والذين يعملون على حساب وكالة غوث اللاجئين ، والبلديات وضريبة المعارف البلدية والاهلين وغيرهم .

وتعني لفظة – الورثة – الاشخاص الذين كان الموظف المتوفى مسؤولا عن اعالتهم شرعا دون تقيد بسن معينة .

وتعني لفظة – الصندوق – صندوق مساعدة موظفي وزارة التربية والتعليم وورثتهم .

المادة ٣ – يؤسس صندوق خاص يدعى – صندوق مساعدة موظفي وزارة التربية والتعليم وورثتهم – الغاية منه تقديم عون مالي عاجل لاي موظف او لاسرته في الحالات الواردة في المادة التالية .

المادة – ٤ – ١ – في حالة وفاة الموظف يحاط وزير التربية والتعليم علما بالوفاة مع حصر ارث الموظف المتوفى ، وعندئذ يصدر الوزير قرارا بصرف مساعدة مالية عاجلة مقطوعة للورثة مقدارها خمسمئة دينار مهما كانت اوضاعهم المادية والاجتماعية .

ب – اذا استثنى عن موظف يصرف له من الصندوق راتب تصف شهر عن كل سنة خدمها ، بالنسبة الى اخر راتب اساسي تقاضاه على ان لا يزيد مجموع المبلغ على ماية وخمسين دينارا .

ج – اذا استقال الموظف او اعتبر فاقدا لوظيفته او انتقل الى وزارة اخرى بطلب منه ، فلا يحق له ان ينال اية مساعدة من الصندوق .

د – اذا نقل الموظف الى وزارة اخرى دون طلب منه فيرد اليه ما دفعه الى الصندوق .

هـ – الموظف الذي يحال على التقاعد يعتبر مشتركا في الصندوق وعند وفاته يدفع لورثته مبلغ خمسمئة دينار ، بحسم منها قيمة اشتراكه في الصندوق عن المدة التي مضت بين احالته على التقاعد ووفاته .

و – في حالة اصابة الموظف بعاهة تمنعه عن العمل ، او بمرض مزمن تقرر له اللجنة الدائمة على ضوء تقرير اللجنة الطبية العليا ، مبلغا من الصندوق على الاسس عينها التي تعمل بها في حالة الوفاة ، اي مبلغ ٥٠٠ دينار .

ز – في حالة مرض اي موظف وعدم امكانية علاجه في مستشفيات الدولة يحق لوزير التربية والتعليم بناء على تنسيب اللجنة الدائمة وبعد الاطلاع على التقارير الطبية ودراسة حالة الموظف المادية والاجتماعية ان يقرر مساعدته مساعدة طارئة بحسم ٥٠ خمسين فلسا اضافيا من راتب كل موظف وتقديم المبلغ المتجمع له . واذا تكرر مثل هذه الحالة في الشهر الواحد فيحسم من كل موظف خمسون فلسا لكل حالة .

المادة – ٥ – تؤلف في وزارة التربية والتعليم لجنة دائمة من وكيل الوزارة – رئيسا – والمدير الاداري في الوزارة ومدير التعليم في اللواء او مدير الدار المختص ومحاسب الوزارة والمحاسب المفوض – اعضاء – لتقديم التواصي ورفع التقارير الى الوزير في كل ما له صلة بالصندوق وبالمساعدة الطارئة والوزير او من ينيبه يوقع على امر صرف المبالغ التي توصي بها اللجنة اضافة الى توقيع محاسب الوزارة .

المادة – ٦ – على محاسب وزارة التربية والتعليم ان يحسم في نهاية كل شهر من راتب كل موظف مبلغا من المال حسب الترتيب التالي –

ا – ٣٠٠ فلس من راتب كل موظف من موظفي الدرجة الرابعة فما فوق

ب – ٢٥٠ فلسا من راتب كل موظف من موظفي الدرجة السابعة الى الدرجة الخامسة .

ج – ٢٠٠ فلس راتب كل موظف من موظفي الدرجة العاشرة الى الدرجة الثامنة .

د – ١٥٠ فلسا من راتب كل موظف غير مصنف وكذلك من الاذنة والمستخدمين .

المادة – ٧ – توضع المبالغ المتجمعة من هذه الحسميات الشهرية امانات في وزارة التربية والتعليم باسم الصندوق وتستثمر في احد البنوك المحلية على ضوء توصيات اللجنة الدائمة

المادة ٨ – يخضع الصندوق للتدقيق من قبل ديوان المحاسبة .

المادة – ٩ – جميع المساعدات الوارد ذكرها في هذا النظام غير خاضعة لضريبة الدخل .

المادة – ١٠ – يضع وزير التربية والتعليم تقريرا سنويا يوضح دخل الصندوق وخرجه والسبل التي انفقت فيها امواله او بعضها ، وينشر هذا التقرير في الصحف ليطلع عليه الجميع .

المادة – ١١ – يلغى هذا النظام نظام مساعدة ورثة موظفي التربية والتعليم المحتاجين رقم ٥٧ لسنة ١٩٦٠ وما يطرأ عليه من تعديلات .

ارتياح المليك وتأييده لقرارات – بقية

وقد حضر المقابلة دولة السيد بهجت التلهوني رئيس الديوان الملكي الهاشمي .

جلالته يستعرض قرارات المؤتمر

وعلمت « الجهاد » ان السيد الشقيري عرض على جلالة الملك المعظم الصورة الكاملة للقرارات التي اتخذها المؤتمر الوطني الفلسطيني ، كما بسط لجلالته المراحل التنفيذية والخطوات العملية لتطبيق قرارات المؤتمر ، المتعلقة بمنظمة التحرير الفلسطينية بمختلف جوانبها العسكرية والسياسية والمالية وذلك بمناسبة زيارة الفريق علي علي عامر قائد القوات العربية الموحدة .

جلالته يبدي ارتياحه وتأييده

وصرح السيد الشقيري ان جلالة الملك المعظم قد ابدى تجاوبا لما عرضه على المسامع الملكية .

كما ابدى جلالته ارتياحه وتأييده لهذه القرارات والخطوات .

استعراض النواحي العسكرية

وذكر السيد الشقيري انه تحدث مع الفريق عامر في النواحي العسكرية لمنظمة التحرير الفلسطينية على ضوء القرارات التي اقرها المؤتمر الفلسطيني الاول .

وقال السيد الشقيري ان ابناء فلسطين سيبذلون كل غال في سبيل اعادة وطنهم المغتصب .

حضور اجتماع لجنة المتابعة

وصرح السيد الشقيري لمندوب «الجهاد» بانه سيغادر الى القاهرة في نهاية هذا الاسبوع وانه سيحضر اجتماعات لجنة متابعة تنفيذ مقررات مؤتمر القمة العربي التي ستبدأ في مقر الامانة العامة لجامعة الدول العربية يوم ١٣ الجاري ، وانه سيقدم لهذه اللجنة بشكل رسمي جميع القرارات التي اقرها المؤتمر القومي الفلسطيني الاول الذي عقد مؤخرا في القدس .

واضاف رئيس اللجنة التنفيذية لمنظمة التحرير الفلسطينية قائلا :

استمرار المشاورات

لا زلت استقبل اخواننا الفلسطينيين واتشاور معهم لاختيار اعضاء اللجنة التنفيذية وليس مهما ان يتم اعلان اعضاء هذه اللجنة هنا او هناك لانه لا بد من الاتصال مع اخواننا الفلسطينيين المقيمين في البلاد العربية الاخرى وسأعلن اسماء اعضاء اللجنة عندما انتهي من هذه المشاورات والاتصالات .

شروط العضوية

واستطرد السيد الشقيري يقول : لقد كنت راغبا في المؤتمر او في اليوم التالي للمؤتمر ولكن الذي دعا الى التأخير في ذلك هو الرغبة في اختيار افضل العناصر اذ انه يجب ان يتوفر في عضو اللجنة التنفيذية لمنظمة التحرير الفلسطينية الكفاءة الوطنية والقدرة على التفرغ للعمل الوطني ، والتفرغ هذا يتطلب التخلي عن العمل الشخصي لعضو اللجنة سواء كان موظفا يعمل في الميدان الحر . وقد يكون بين الذين يقع عليهم الاختيار من ليس بحاجة لراتب لحسن ظروفه واحواله المادية . واما الذين لا تمكنهم ظروفهم المادية من ذلك فلا بد من ان تخصص لهم رواتب لسد اودهم .

نحن شعب واحد

واضاف السيد الشقيري قائلا : انا لا اعرف نسبة بين الشعب الفلسطيني فنحن شعب واحد سواء من كان منا في الاردن او خارجه ، ولا يجوز ان تقبل باية تجزئة او تفرقة فيما بيننا سواء من يقيم منا في بلادنا او من وجد منا في المهجر فكلنا فلسطينيون لنا هدف واحد ويجب ان يقع الاختيار على اساس القدرة على العمل لا على اساس المناطق والاقاليم .

اعطاء قرارات المؤتمر للصحافة

وقد اعلن السيد الشقيري ان قرارات المؤتمر الفلسطيني الاول ستعطى للصحافة بشكلها المتسق النهائي اليوم – الاحد او غدا – الاثنين – على اكثر تقدير .

في مجالات الاعلام

واضاف السيد الشقيري يقول : بانه فوض الاختيار على السيد سعادت حسن سكرتير لجنة الاعلام المنبثقة عن المؤتمر القومي الفلسطيني الاول ليكون حلقة اتصال بين منظمة التحرير الفلسطينية ووزارة الاعلام في المملكة الاردنية الهاشمية لوضع مخطط اعلام كامل لمنظمة التحرير الفلسطينية . وقال : اني ساعهد الى عدد من الفلسطينيين في البلاد العربية للتعاون مع السيد سعادت في هذا المجال وليكون كل منهم بمثابة حلقة اتصال بين المنظمة ووزارات الاعلام في تلك الدول .

الاتصال بذوي الكفاءات

وعلم ان اقتراحا قد عرض على السيد الشقيري يقضي باجراء اتصالات مع الفلسطينيين ذوي الكفاءات العالية في البلاد العربية للاستفادة من خبراتهم وكفاءاتهم في اعمال منظمة التحرير الفلسطينية وذلك بضمهم الى اجهزة المنظمة واعطائهم رواتب معقولة ، خدمة لقضية بلادهم في جميع المجالات .

صوت منظمة التحرير

ومن جهة اخرى صرح السيد سعادت حسن المعين كضابط اتصال بين منظمة التحرير الفلسطينية ووزارة الاعلام الاردنية يوم امس بانه سيجتمع غدا الاثنين مع السيد صلاح ابو زيد وزير الاعلام للاتفاق مع السيد الوزير على تحديد مواعيد واوقات البث من الجهاز الاذاعي الذي امر جلالة الملك الحسين المعظم بتخصيصه في القدس لنقل صوت منظمة التحرير الفلسطينية .

مواضيع البث

وقال السيد سعادت ان البث سيكون في البداية من هذا الجهاز لمدة ساعتين ويشتمل على نشرات اخبارية واناشيد وطنية وتعليقات سياسية يومية وبرامج للتوعية لمختلف نواحي القضية الفلسطينية وبرامج عما اعدته منظمة التحرير الفلسطينية من اعمال .

اذاعات الدول الشقيقة

واضاف السيد سعادت قائلا : انني ساجري اتصالات مع الصحف المحلية لتقوم بدورها باعمال التوعية ونشر الاخبار والتعليقات السياسية كما انني سأتقدم باقتراح الى السيد الشقيري ليعمل على الاتصال مع الدول العربية الشقيقة لتخصص كل منها اذاعة باسم منظمة التحرير الفلسطينية ليكون الاتصال ما بين هذه الاذاعات مستمرا لتنسيق العمل .

لجان لمتابعة تنفيذ القرارات

وقال : ان اللجنة التنفيذية لمنظمة التحرير الفلسطينية ستقوم بتاليف تسع لجان فرعية منبثقة عن المنظمة يعهد اليها القيام بمتابعة تنفيذ قرارات اللجان التسع التي انبثقت عن المؤتمر الفلسطيني الاول والتي اقرها المؤتمر المذكور بشكلها النهائي .

وصلت القيادة – بقية

ان استراح قليلا استقل السيارة الخاصة وبرفقته القائد العام للقوات الاردنية المسلحة وتبعه بقية اعضاء الوفد متوجهين الى الديوان الملكي الهاشمي العامر حيث سجلوا اسماءهم في سجل التشريفات .

هذا وقد اقام الفريق حابس المجالي القائد العام للقوات الاردنية المسلحة مادبة عشاء في نادي الضباط بالزرقاء مساء امس تكريما للضيف الكبير . حضرها الوفد المرافق لقائد القوات الموحدة وعدد من المسؤولين الاردنيين وكبار ضباط الجيش العربي الاردني .

وكان علم الجامعة العربية ، وقد كتبت عليه عبارة « القيادة العربية الموحدة » ، مرفوعا فوق مقدمة السيارة الخاصة التي استقلها الفريق الاول علي علي عامر من ارض المطار الى الفندق . وقد خصصت هذه السيارة للفريق عامر طيلة زيارته للمملكة الاردنية الهاشمية

وعرف من المباحثات الرسمية بين هيئة القيادة الموحدة والمسؤولين ستبدأ اليوم .

استئناف – بقية

حول القواعد العسكرية البريطانية في ليبيا قد استؤنفت امس في مدينة البيضا . وقد ترأس الجانب الليبي وزير الخارجية الليبية وترأس الجانب البريطاني سفير بريطانيا في ليبيا .

وصرح ناطق بلسان وزارة الخارجية الليبية بان المفاوضات التي جرت امس اخرجت تقدما ملحوظا . . .

واضاف بان المفاوضات الليبية الامريكية حول القواعد العسكرية ستستأنف في البيضا في الخامس عشر من الشهر الحالي .

اعلان اول

صادر عن دائرة تسجيل عمان

مطروح للبيع بالمزاد العلني حصة واحدة من ثلاث حصص من كامل قطع الاراضي ذوات الارقام ٢٨٤ ومساحتها ٥٣٤ مترا مربعا والقطعة ٢٨٥ ومساحتها ٥٠٨ مترا مربعا والقطعة رقم ٢٨٦ ومساحتها ٥٠٤ مترا مربعا والقطعة ٢٨٨ ومساحتها ٥٨٩ مترا مربعا والقطعة رقم ٢٨٩ ومساحتها ٥٨٨ مترا مربعا والقطعة ٣٩٠ ومساحتها ٢٣٧ مترا مربعا والقطعة ٣٩١ ومساحتها ٤١٥ مترا مربعا وكامل القطع ذوات الارقام ٤٥٥ ومساحتها دونما واحدا و ٤٤٨ مترا مربعا والقطعة رقم ٤٥٦ ومساحتها ٥٢٣ مترا مربعا والقطعة ٤٥٧ ومساحتها ٥٣١ مترا مربعا والقطعة ٤٥٨ ومساحتها ٥٢٤ مترا مربعا والقطعة رقم ٤٥٩ ومساحتها ٥٣٠ مترا مربعا والقطعة ٤٦٠ ومساحتها ٥٢٥ مترا مربعا والقطعة رقم ٤٦١ ومساحتها ٥٢٨ مترا مربعا والقطعة رقم ٤٦٢ ومساحتها ٥٢٦ مترا مربعا والقطعة رقم ٤٦٣ ومساحتها ٥٢٧ مترا مربعا والقطعة رقم ٤٦٤ ومساحتها ٥٤٥ مترا مربعا والقطعة ٤٦٥ ومساحتها ٥١٧ مترا مربعا وجميعها من الصوفي رقم ١ من اراضي قرية ماركة والخالية من الامتنة والانشاءات من ملك المدين السيد سليم محمود عوض والموضوعة تامينا للمدين بموجب سند التامين رقم ٣٤١ تاريخ ٦–٤–١٩٦١

فعلى الراغب في الشراء مراجعة دائرة تسجيل عمان خلال مدة ٤٥ يوما من تاريخ نشر هذا الاعلان في احدى الصحف المحلية

مأمور تسجيل عمان

شكر للاعتاب الملكية

عمان – قام صباح امس وفد عن العوجان مؤلف من السادة الشيخ عطوي عوجان وحسين مفلح عوجان مدير مكتب غربية الدخل في نابلس والوجيه محمود عوجان والشيخ فلاح عوجان والقاضي سليمان عوجان وساطع مفلح عوجان وفيصل مفلح عوجان بزيارة الى الديوان الملكي الهاشمي حيث سجلوا اسماءهم في سجل التشريفات الملكية معربين عن ولائهم وشكرهم العميق لحضرة صاحب الجلالة الملك الحسين المعظم لجميل مواساته لهم بفقدهم عميدهم المرحوم مفلح عوجان عضو مجلس النواب وقد اعرب السيد حسين مفلح عوجان بالنيابة عن الوفد لكبار القصر الملكي الهاشمي عن عظيم شكر آل عوجان على هذه اللفتة الملكية الكريمة .

حفظ الله المليك المفدى ورعاه سند الاسرة الاردنية الكبيرة وذخرا لامته العربية والاسلامية

السيد زيد الرفاعي ومحمد حيدر شكري في استقبال المطرب عبد الحليم حافظ لدى وصوله الى عمان

رسالة خاصة من بورقيبة للمشير عارف
وفد تونسي للعراق لتعزيز العلاقات بينهما

بغداد – واع – وصل السيد المنجي سليم وزير الخارجية التونسية والسيد الحبيب بورقيبه الابن نجل الرئيس التونسي والامين العام لرئاسة الجمهورية الى بغداد امس قادمين من الكويت في زيارة رسمية للعراق يجريان خلالها محادثات مع المسؤولين العراقيين تهدف الى تعزيز العلاقات بين البلدين .

وكان في استقبال السيدين سليم وبورقيبه المقدم صبحي عبد الحميد وزير الخارجية العراقية واعضاء السلك الدبلوماسي العربي والسيد الحبيب نويرة سفير تونس المعين في بغداد ونسب الى السيد سليم قوله في تصريح لوكالة الانباء العراقية انه يحمل رسالة خاصة من الرئيس الحبيب بورقيبة الى المشير عبد السلام عارف رئيس الجمهورية العراقية . وذكر السيد سليم انه سيبحث خلال زيارته في عدد من القضايا التي تهم البلدين والتي ستؤدي الى تقوية العلاقات الحسنة بينهما .

وقال ان هناك كثيرا من التجانس في وجهات النظر بين الحكومتين العراقية والتونسية .

وقد اشاد السيد سليم بالاتفاق الذي عقد في ٣٦ ايار بين الجمهورية العراقية والجمهورية العربية المتحدة ونسبت الوكالة اليه قوله ان الشعب التونسي والرئيس بورقيبة سروا كثيرا بالاتفاق ونحن نعتبره خطوة عملية في طريق الوحدة .

ورد السيد سليم على سؤال لمندوب الوكالة عن زيارته الاخيرة للجمهورية العربية المتحدة والكويت فقال ان الغاية من الزيارة هي اعلام حكومات البلدان الشقيقة بما حصل من تغيرات في تونس والتعرف على اوضاع هذه البلدان وتحدث عن المؤتمر الوطني الفلسطيني الذي عقد اخيرا في القدس فقال انه خطوة ايجابية في سبيل جمع الفلسطينيين وتهيئتهم لتحرير بلادهم . وأشار السيد سليم في رده على سؤال اخر الى العلاقات بين تونس وفرنسا فقال ان هذه العلاقات تمر في حالة جدل وخصام وكثيرا ما تطرأ ازمات على هذه العلاقات ولكن هذا لا يمنع الابقاء على علاقات ودية بين البلدين . وقال السيد سليم ردا على سؤال اخر ان مؤتمر القمة العربي الذي عقد في القاهرة في شهر كانون الثاني الماضي حقق الاغراض التي دعي من اجلها وهي تصفية الاجواء العربية ووضع خطط لعرقلة اهداف اسرائيل التوسعية وانقاذ فلسطين واعرب عن امله بان يحقق مؤتمر القمة القادم خطوات اخرى في هذا السبيل .

وقال وزير خارجية تونس انه سيقضي مع السيد بورقيبه الابن يومين في بغداد .

واجتمع السيدان سليم وبورقيبه بوزير الخارجية العراقية في وقت لاحق امس . وسيقابلان الرئيس عارف اليوم لتسليمه رسالة خاصة من الرئيس التونسي الحبيب بورقيبة وتحدث السيد صبحي عبد الحميد وزير خارجية العراق عن العلاقات بين العراق وتونس فقال : ان هذه العلاقات كانت وستبقى قوية وستعمل على تدعيمها في جميع المجالات

واضاف ان العراق يتتبع باهتمام بالغ الخطوات التي اتخذتها الحكومة لتأمين الرخاء الاقتصادي والاجتماعي للشعب التونسي .

كما اعلن وزير خارجية العراق عن تأييد بلاده للسياسة التي يتبعها رئيس تونس الحبيب بورقيبه في المجالين الداخلي والخارجي .

قطع الاسطول العراقي
انهت زيارتها للكويت

الكويت – غادرت الكويت امس قطع الاسطول العراقي بقيادة العميد صبيح محمد قائد القاعدة البحرية في البصرة ، وذلك بعد زيارة رسمية للكويت استغرقت ٤ ايام . ويعمل في قطع هذا الاسطول ١٤ ضابطا و ٨٠ جنديا .

جرم صناعي جديد
اطلقته روسيا امس

موسكو – رويتر – قالت وكالة انباء تاس السوفياتية ان الاتحاد السوفياتي اطلق امس جرما جديدا هو كوزموس ٣١ . واضافت الوكالة قائلة ان الجرم حمل اجهزة علمية الهدف منها الاستمرار في دراسة الفضاء الخارجي عملا بالبرنامج الذي اعلن في اذار عام ١٩٦٢ .

اشكول – بقية

العالم .

هذا وسيغادر اشكول وعقيلته نيويورك اليوم متوجهين الى مركز شؤون الفضاء في كيب كندي ومن هناك يتوجهان الى يوستن بتكساس لمشاهدة انجازات الولايات المتحدة في ميدان ازالة الملوحة من مياه البحر .

هذا وقد ذكر في المنطقة المحتلة من فلسطين انه ستبدأ في الاسبوع الحالي اسالة مياه البحر الصالحة للشرب بعد ازالة الملوحة عنها الى منازل سكان ايلات . وتتم ازالة الملوحة عن مياه البحر هذه بطريقة الهندس الاسرائيلي زارحن اي بطريقة التجميد . وهذه هي اول مرة تستخدم فيها مياه من هذا القبيل للاستعمال المنزلي العادي . وسيشرع في البداية باسالة ٥٠٠ متر مكعب من هذه المياه يوميا وستزداد الكمية الى ان تصل الى ١٠٠٠ متر مكعب يوميا بعد ان تشغل جميع وحدات العمل في منشآت ازالة الملوحة من مياه البحر بالطريقة ذاتها .

في اعقاب – بقية

استعداد لمواجهة اية احداث .

استنفار القوات الجوية والبحرية

وتقول رويتر ان الاوامر قد صدرت الى البحرية اليونانية للابحار نحو اقرب النقاط الى الشاطئ القبرصي كما صدرت الاوامر الى وحدات القوات الجوية اليونانية بزيادة دورياتها الحماية المجال الجوي اليوناني .

وتضيف الوكالة انه تم امس ابلاغ سفيري بريطانيا والولايات المتحدة في اثينا بهذه الاجراءات الجديدة التي اتخذتها حكومة اليونان .

اجتماع طارىء للوزارة التركية

وفي انقرة عقد السيد عصمت اينونو رئيس الوزارة التركية اجتماعا طارئا للوزارة ظل منعقدا حتى ساعات الصباح الباكرة ويقال انه قد بحث في هذا الاجتماع دعوة وجهت اليه من الرئيس جونسون لزيارة واشنطن وكان البيت الابيض قد اعلن قبل ذلك ان الرئيس جونسون قد دعا رئيس الوزارة التركية الى زيارة واشنطن اذا كان ذلك ممكنا بالنظر الى ازدياد قلق امريكا حول قبرص .

تخفيف حدة التوتر

وجاء في البيان الذي اعلنه البيت الابيض ان الرسائل التي بعث بها الرئيس جونسون الى رئيس الوزراء اينونو كانت الخطوة الاخيرة في المشاورات المستمرة بين حلفاء وثيقي الصلة ، وقال البيان ان الولايات المتحدة تعترف كل الاعتراف بدور الامم المتحدة لصيانة السلام وبدورها الوساطي بالنسبة للموقف في قبرص وتقول الدوائر الدبلوماسية في انقرة واثينا ان مبادرة الرئيس جونسون قد ادت الى تخفيف حدة التوتر .

اينونو لن يسافر لواشنطن

وذكرت مصادر مقربة من الرئيس اينونو في انقرة انه من غير المحتمل ان يسافر اينونو الى واشنطن لاجراء مباحثات حول ازمة قبرص مع الرئيس الامريكي جونسون .

تركيا ترحب بقدوم جونسون

غير ان هذه المصادر ذكرت ان حكومة تركيا ترحب بقدوم الرئيس جونسون الى تركيا . ولم يصدر حتى الان اي بيان رسمي عما اذا كان اينونو سيقبل دعوة الرئيس الامريكي لزيارة واشنطن .

استياء العاصمة التركية

وذكرت تلك المصادر ايضا ان دعوة الرئيس جونسون يرغب في اجراء في العاصمة التركية وقالت انه اذا كان الرئيس جونسون يرغب في اجراء محادثات مع اينونو فان عليه ان يحضر الى انقرة او يبعث بممثل شخصي عنه لاجراء محادثات مع اينونو .

اقوال رئيس وفد قبرص

هذا وقد قال المستر زينون روتيتس رئيس الوفد القبرصي لدى الامم المتحدة اول امس ان الثورة المسلحة التي يشنها المتطرفون الاتراك في محاولة لتقويض الدولة وتدميرها تعرقل جهود حكومته في سبيل حماية حقوق الانسان . واضاف يقول ان الرسالة الاخيرة التي بعثت بها تركيا اخيرا الى يوثانت السكرتير العام للامم المتحدة وتحدثت فيها عن اعمال دنيئة تتعلق باختطاف رهائن ليست الاخطوة جديدة في الحملة التركية المدروسة لتضليل الرأي العام العالمي عن طريق تشوية الحقائق .

واشار المستر روسيتيس الى ان الرئيس مكاريوس شجب دون مواربة او تحفظ اختطاف الرهائن وهو عمل وصفه بانه بربري واجرامي . وقال المستر روسيتس في رسالة وجهها الى يوثانت ان السيد اورهان ايرالب ممثل تركيا لدى الامم المتحدة لم يشر في رسالته الى ٣٩ قبرصا يونانيا يحتفظ بهم الاتراك كرهائن مما يحملنا على الاعتقاد بان هؤلاء قتلوا دون مبرر . وتجاهل ممثل تركيا كذلك حقيقة ثانية هي ان ٣٢ شخصا قال الاتراك القبارصة انهم رهائن لدى اليونانيين وجدوا في صحة طيبة في منازلهم .

الاتحاد السوفياتي
يحترم الشعب الاسرائيلي!

باريس – اوردت وكالة انباء – يونايتدبرس – تصريحا للسفير السوفياتي في باريس قال فيه : ان الاتحاد السوفياتي لم يكن له مسبقا اية نوايا سيئة ضد اسرائيل وانه يحترم الشعب الاسرائيلي .

وقد ادلى السفير السوفياتي بهذا التصريح في سياق رده على محام فرنسي خلال مأدبة اقامتها امس في باريس منظمة الصداقة السوفياتية الفرنسية وكان المحامي الفرنسي قد اعرب عن استيائه من التصريحات التي ادلى بها خروشوف خلال زيارته الاخيرة للقاهرة

نقابة محامي بيروت
لن تعود لاتحاد المحامين

بيروت – ذكرت مصادر نقابة محامي بيروت ان النقابة لا تفكر بالعودة الى اتحاد نقابات المحامين العرب لانها تصر على ان لا يتدخل الاتحاد في الشؤون السياسية للبلاد العربية .

اسقاط طائرة امريكية
بنيران الشيوعيين في لاوس

وشنطن – اعلنت الوزارة الخارجية الامريكية هنا ليلة امس ان طائرة استكشاف امريكية اسقطت في لاوس امس بنيران قوات لاوس الشيوعية .

مجلس وزراء المتحدة
يضع خطوط الخطة الخمسية

القاهرة – اجتمع في الساعة السابعة والربع من مساء امس – السبت – بمبنى رئاسة الجمهورية في مصر الجديدة مجلس الوزراء برئاسة السيد علي صبري رئيس الوزراء ، وانتهى اجتماع المجلس في الساعة الحادية عشرة .

وصرح الدكتور لبيب شقير وزير الدولة للتخطيط بان المجلس بحث في اجتماعه هذا الفلسفة العامة التي يجب ان توضع الخطة الخمسية الثانية على هديها .

وفي ضوء هذا الهدف العام تقوم الخطة الخمسية الثانية لتحقيق مضاعفة الدخل القومي في نهاية عام ١٩٦٩ – ١٩٧٠ بالنسبة للدخل الذي كان محققا في سنة ٥٩–٦٠ حيث كان ١٢٨٥ مليون جنيه والمقصود في نهاية الخطة الخمسية الثانية ان تصل بالدخل الى ٢٥٧٠ مليون جنيه مع ملاحظة انه سوف يتحقق حتى نهاية السنة الخمسية للخطة ٦٤–٦٥ دخل قومي يبلغ ١٧٩٠ مليون جنيه . كذلك تهدف الخطة الى الارتفاع بمستوى معيشة الافراد .

واختتم الدكتور شقير تصريحه بقوله : ان الخطة تهدف الى زيادة الصادرات المنظورة وغير المنظورة على نحو يلائم معه زيادة طاقات الانتاجية ويضمن تخفيف مشكلة ميزان المدفوعات تدريجيا بحيث تتحول الى مرحلة الفائض في نهاية الخطة الخمسية الثانية وبداية الخطة الخمسية الثالثة .

مجلس الوحدة الاقتصادية
عقد جلسته الثالثة امس

القاهرة – عقد مجلس الوحدة الاقتصادية العربية جلسته الثالثة صباح امس بدار الامانة العامة لجامعة الدول العربية برئاسة الدكتور محمد الفرا ممثل الاردن رئيس الدورة الحالية . وعقب الاجتماع صرح الامين العام المساعد للشؤون الاقتصادية بان المجلس بحث خلال جلسته تعيين المندوبين الدائمين الممثلين لحكوماتهم في المجلس ، كذلك تقرر ان يعقد المجلس اربع دورات عادية في كل سنة وذلك لاهمية الموضوعات التي تقدمها الاجهزة الفنية التابعة للجامعة .

المعونة العسكرية
التي ت

الفريق علي علي عامر يصافح كبار ضباط الجيش العربي الاردني لدى وصوله الى مطار عمان

اعـــادة تنظيم حزب جبهة التحرير الجزائري
استنكار اعمال المتمردين على حكومة بن بللا
٦ متمردين اخرين انضموا لقوات الحكومة

الجزائر – اذاع المكتب السياسي لحزب جبهة التحرير بيانا اعلن فيه ان اللجنة المركزية لحزب جبهة التحرير ستعقد اجتماعا في الساعة الرابعة بعد ظهر يوم غد الاثنين – •

وعلم ان من بين المسائل التي ستبحثها اللجنة في هذا الاجتماع مسالة اعادة تنظيم الحزب وبحث الامور المتعلقة بالشئون الداخلية وما يتعلق بمناهضي الثورة الاشتراكية •

ومن جهة اخرى ما زالت برقيات المناضلين الجزائريين تنهال على المكتب السياسي الجزائري مستنكرة الاحداث الاخيرة التي قام بها اعداء الثورة وتطلب من المكتب السياسي لجبهة التحرير واللجنة المركزية والحكومة الجزائرية اتخاذ التدابير اللازمة ضد هؤلاء الاعداء

هذا وقد عقد الاتحاد الوطني للنساء الجزائريات اجتماعا طالب فيه باتخاذ اجراءات صارمة ضد اعمال المناهضين للثورة ، كما ارسل برقية الى الرئيس الجزائري احمد بن بيلا جدد فيها تاييده له وتعلقه بالسياسة الاشتراكية التي ينتهجها المكتب السياسي لجبهة التحرير والحكومة •

كما عقد في وهران اجتماع تحت اشراف دائرة الحي الغربي واصدر المجتمعون عقب انتهائه بيانا استنكروا فيه الاعمال الغادرة ضد قوات الامن التي جرت اخيرا وطالبوا بانشاء مليشيا شعبية لوضع حد لنشاط اعداء الثورة ومعاقبتهم باشد العقوبات •

وقد ذكرت الصحف الجزائرية امس ان ستة اخرين من افراد الفئات المتمردة على حكم الرئيس بن بيللا التي يتزعمها السيد ايت احمد في جبال القبائل قد انضموا الى السلطات وبذلك اصبح مجموع المتمردين الذين انضموا الى الحكومة خلال هذا الاسبوع ١٧ شخصا • وكان الرجال المستسلمون يعملون في منطقة شيرشل غرب مدينة الجزائر • وقد سمح لهم بالعودة الى منازلهم •

افتتاح مدرسة مساعدي الصيادلة

افتتح السيد عادل المنير نقيب الصيادلة في المملكة الاردنية الهاشمية اول مدرسة لمساعدي الصيادلة في دار نقابة الصيادلة في عمان ، وهي الوحيدة من نوعها في البلاد العربية الشقيقة والقى بهذه المناسبة الكلمة التوجيهية التالية:–

اخواني الشبـــاب ،

ارحب بكم اجمل ترحيب واتمنى لجمعكم الكريم مستقبلا حافلا بالنجاح والتقدم فنصيحتي اليكم ان تكونوا المثل الاعلى لغيركم في النظام والدراسة، فهذه الدورة هي الاخيرة من نوعها بخصوص الذين لم يحملوا الشهادة الاعدادية ، وهي فرصة ذهبية لكل فرد منكم فحذار ان تضيع هذه الفرصة من بين ايديكم فانتم في اول الشوط في هذا السباق ، فارجو ان تضعوا الجد والدرس هدفكم لتصلوا الى النجاح في خدمة بلدكم وان تكون المحبة والالفة في خدمة بلدكم في هذه المهنة الشريفة • وان مجلس نقابة الصيادلة ممثل بنقيبه يتقدم مرحبا بكم ومعلنا افتتاح هذه الدورة • والسلام عليكم •

نقيب الصيادلة
في المملكة الاردنية الهاشمية
عادل المنير

وقد رد امين سر نقابة مستخدمي الصيدليات والمستودعات الطبية السيد احمد عجوه على كلمة نقيب الصيادلة بكلمة شكر فيها الجهود الجبارة التي بذلها في تحقيق هذه المفخرة لهذه المؤسسة المهنية الاولى من نوعها في العالم العربي •

وصول عبد الحليم حـافظ

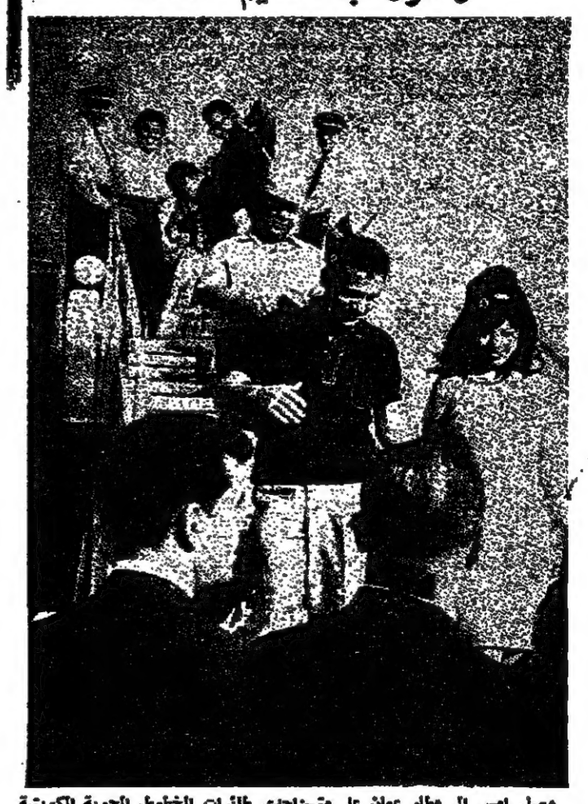

وصل امس الى مطار عمان على متن احدى طائرات الخطوط الجوية الكويتية المطرب عبد الحليم حافظ والمطربة شريفة فاضل واعضاء الفرقة الماسية وكان في استقبالهم عدد كبير من شخصيات عمان وغيرها ويرى في الصورة اعلاه المطرب عبد الحليم حافظ والمذكورين وفي استقبالهم السيد عبد العزيز فارس مدير المبيعات للخطوط الجوية الكويتية والسيد ابراهيم الاشهب مراقب المحطة

في أعقاب تهديد تركيا بغزو قبرص
دعوة جونسون لإينونو تسبب استياء بأنقرة
«إذا رغب جونسون في مقابلة إينونو فليأت إلى هنا»
القوات اليونانية تتأهب لمواجهة الطوارئ

رفعت حكومة قبرص حالة الطوارىء بالنسبة لقوات القبارصة اليونانيين ونفى ناطق بلسان الامم المتحدة ورود انباء عن وجود سفن تركية قرب ساحل الجزيرة • أعلنت حالة التأهب للقوات اليونانية اثر مشاورات اجراها رئيس وزراء اليونان مع القادة العسكريين • عقدت الوزارة التركية اجتماعا طارئا لبحث الدعوة التي وجهها جونسون الى رئيس وزراء تركيا للاجتماع به في واشنطن وبحث الحالة في قبرص •أعربت مصادر تركية عن استيائها من دعوة جونسون وقالت اذا رغب جونسون في اجراء محادثات مع اينونو فعليه ان يحضر الى انقرة ، ونفت تلك المصادر احتمال سفر اينونو الى واشنطن للاجتماع بجونسون •

نيقوسيا – ذكرت الانباء الواردة من قبرص ان الحكومة القبرصية قد رفعت حالة الطوارىء بالنسبة لقوات القبارصة اليونانيين المسلحة وكانت حالة الطوارىء قد اعلنت امس الاول عندما انتشر في الجزيرة الخوف من احتمال وقوع غزو تركي • وقد اغلقت في الليلة الماضية جميع اماكن الترفيه وجهزت جميع المواقع المحصنة حول نيقوسيا طوال الليل بالقبارصة اليونانيين • •

لا توجد سفن تركية

وقال امس ناطق رسمي بلسان الامم المتحدة في نيقوسيا انه لم ترد اية معلومات عن وجود سفن بالقرب من ساحل قبرص شمال الجزيرة وكان قد جاء قبل ذلك ان ٦ سفن تركية قد شوهدت بالقرب من الجزيرة

وقال الناطق ان اطلاق النار تبودل ليلة امس الاول الى الشمال من قرية حميدة مندريس التي يعيش فيها حوالي ٣٫٠٠٠ لاجيء قبرصي تركي والتي تقع على بعد حوالي خمسة اميال الى الشمال من نيقوسيا •

وزير خارجية قبرص

وقد سافر الى اثينا وزير الخارجية القبرصية حيث صرح للصحفيين بان الحالة في قبرص هادئة •

واضاف بان قوات القبارصة اليونانيين في الجزيرة ستظل رغم ذلك على قدم الاستعداد

مشاورات عسكرية في اثينا

وفي نبأ لرويتر من اثينا ان المستر جورج باباندريو رئيس وزراء اليونان قد اجرى مشاورات استغرقت ساعتين مع القادة العسكريين وكبار الوزراء •

واعلن وكيل وزارة الدفاع الوطني اليونانية ان القوات البرية والجوية والبحرية اليونانية تقف في حالة

البقية على ص ٥ عمود ٥

مؤتمر عدن والجنوب يفتتح يـوم الثلاثـاء
الاصنج يصل لنـدن ويشجب المؤتمـر

لندن – وصل الى هنا بعد ظهر امس السيد عبدالله الاصنج زعيم حزب الشعب الاشتراكي في عدن •

وقد صرح عقب وصوله بان السبب في حضوره هو ايضاح رأي شعب عدن امام مؤتمر عدن والجنوب العربي الذي لا يمثل الشعب والذي ينظمه وزير المستعمرات البريطاني وهو المؤتمر الذي سيفتتح في لندن يوم الثلاثاء القادم •

وقال السيد عبدالله الاصنج انه اتى الى لندن لتوعية الرأي العام البريطاني حول السياسات التي تنتهجها الحكومة البريطانية في هذا الجزء من العالم العربي ولتوجيه الاهتمام الى ان هذه السياسات تعد انتهاكا لقرارات الامم المتحدة •

وقد جاءت زيارة الاصنج للندن بناء على دعوة اتحاد ادباء الكومنولث •

ووصف الاصنج مؤتمر لندن بانه غير دستوري •

وقال ان الذين تمت دعوتهم لحضور المؤتمر اما من السلاطين والشيوخ الاقطاعيين او من الوزراء المعينين من قبل بريطانيا •

وحذر الاصنج بان شعب الجنوب اليمني المحتل لن يمتثل لنتائج هذا المؤتمر وسيقاوم هذه النتائج بكل الوسائل الممكنة •

وفي بيروت اعرب امس السيد زين عبدو باهارون رئيس وزراء عدن عن تفاؤله بمؤتمر لندن • وقال في تصريح لوكالة الانباء العربية : اننا نأمل خيرا من مؤتمر لندن ونرجو ان تخرج بقضية الجنوب العربي من التعقيدات الموجودة حاليا والمساعدة على خلق كيان مبني على اساس من الارادة الشعبية والعربية جدير بان يحتل مركزه في العالم العربي ويكون ذا مساهمة فعالة في السياسة العربية • وكان السيد باهارون قد وصل ليلة اول امس في طريقه من عدن الى لندن للاشتراك في المؤتمر الدستوري • وقد وصل معه ثلاثة وزراء في حكومته هم السادة مصطفى عبدالله عبدو وزير الحكم المحلي وحسين بيومي وزير الدولة والحاج غانم وزير المالية • ومن المتوقع ان يغادر السيد باهارون بيروت الى لندن اليوم •

الاردن يتسلم اقساط
المعونتين الامريكية والبريطانية

عمان – صرح السيد نظام الشرابي وزير المالية ان الحكومة الاردنية ستتسلم اليوم من الحكومة الاميركية مبلغ ١٫٦٦٧٫٠٠٠ دولار من اصل المعونة الاميركية للخزينة الاردنية البالغة ٣٤ مليون دولار وتعتبر هذه الدفعة هي القسط الثالث الذي تتسلمه الحكومة وبذلك يصبح مجموع ما تتسلمه الخزينة الاردنية خمسة ملايين دولار لهذا العام •

وقال السيد الوزير ان الحكومة الاردنية تسلمت امس القسط الاول من المساعدة المالية البريطانية للعام المالي ٦٤–٦٥ والبالغ قدره ٧٥٠ الف دينار من اصل المساعدة المالية البالغة مليون ونصف المليون دينار •

طبيب نازي كبير اعتقاله في بيرو

ليما – رويتر – اعلن السنيور جوان لنكوزكو وزير الداخلية هنا امس ان بوليس بيرو اعتقل جوزف مينغل النازي السابق المطلوب بجرائم حرب ارتكبها في المانيا • وقال وزير الداخلية ان مينغل وهو الان رجل اعمال ناجح قد اعتقل في سان مارتن على مسافة ٦٠٠ ميل الى الشمال من ليما • واضاف الوزير يقول ان مينغل سينقل الى ليما حيث سيبحث في امر تسليمه الى المانيا • ورفض اعطاء مزيد من التفصيلات •

وقد عملت العصابات الاسرائيلية لعدة سنوات على ملاحقة مينغل • وهو في الثالثة والستين من عمره ومطلوب في المانيا بتهمة القتل الجماعي وهو متهم بصفته كبير الاطباء في معتقل • شويتز باجراء تجارب طبية على الاطفال وخاصة التوائم ثم قتلهم •

وفي بون اعلن ناطق بلسان حكومة المانيا الغربية امس ان التعليمات ارسلت الى السفارة الالمانية الغربية في ليما لاتخاذ الخطوة المناسبة لحصول سلطات بيرو على تسليم مينغل الى حكومة بون • وقال الناطق الذي صرح بانه ليس لديه معلومات اكيدة بعد عن نبأ الاعتقال بانه غير متأكد من وجود معاهدة تتبادل تسليم المجرمين بين المانيا الغربية والبيرو • ولكن ناطقا بلسان سفارة البيرو في بون اعرب عن اعتقاده بانه لا وجود لمثل هذه المعاهدة •

بيوت للايجـار

كل بيت مؤلف من اربعة غرف وصالون في بناية الكباريتي جبل عمان – شارع عمر بن الخطاب (متكو سابقا)

المراجعة مع :
محلات الكباريتي
هاتف ٢٥٦٧٦ عمـان

اعلانات خليفة

الجلسة في
البردوني

رام الله
لا تشعرك بدرجة الحرارة المرتفعة
خدمة البردوني
نظافة البردوني
مازات البردوني
هي التي جعلت عائلات الاردن تتحدث عن البردوني رام الله

اعلانات شامية

موعدكم اليوم الاحد
مـــع
مطعم ومرطبات السعادة
الجيد الجديد
نابلس – تلفون ٨٠٢
شارع عمر المختار
ليقدم اليكم
سفيحة باللحمة
الثمن ٣٠ فلسا

اليوم اليوم
سينما
زهران
تلفون ٢٣١٧١
تقدم الفيلم الرائع
ذو الرداء الاحمر
The Red Cloak
بطولة : بروسي كابوت وبتريشا مدينا

قريبا جدا : بطل بابل سكوب وبالالوان
بطولة : جوردن سكوت
قريبا : حديث المدينة !
بطولة : سميرة احمد وشويكار
قريبا : للحب ام للمال
بطولة كيرك دوغلاس وميزي جانيور
بالالوان الطبيعية

اعتبارا من يوم الثلاثاء ٩–٦–٦٤
تفخر **سينما رغدان** تلفون ٢٢١٩٨ و ٢٢١٩٩ و ٢٢١٩٠
بتقديم الفلم العربي الرائع
دعني والدموع
احمد مظهر
نادية لطفي
توفيق الدقن – سيد توفيق
محمد عوض – ميمي شكيب
منير التوني – سهام فتحي
فيفي فهيم – راوية الجمال
اخراج سيرنك قلنتوطه
وحي الكاميرا حسين رياض
اخراج احمد ضياء الدين
بطولة احب النجوم الى قلوبكم ناديا لطفي واحمد مظهر
بادروا لحجز تذاكركم من الان شبابيك التذاكر مفتوحة من اليوم

الدكتـور
ناجي محمود عياش
افتتح عيادته بشارع عمان باريحـا
مقابل مستنبت الحكومة
قرب محكمة الصلـح
ويستقبل مرضاه يوميا بعد الظهر
اريحا تلفون ٤٦٦

بشرى سارة نزفها الى المواطنين الكرام بافتتـاح
معرض فولتا Volta
لصاحبه موسى محمد الصديق
لبيع كافة الادوات الكهربائية والمنزلية الحديثة تجارة عامه وتعهدات
معرض فولتا •• على استعداد لتزويدكم بجميع ما يلزم بيوتكم من جميع الادوات الكهربائية والمنزلية والتحف الفنية والهدايا النفيسة
معرض فولتا ••• يقدم لكم جميع الخدمات والاستشارات الفنية لجميع الادوات الكهربائيه
معرض فولتا ••• جدير بثقتكم
معرض فولتا ••• عمان شارع الامير محمد قرب مبنى الهاتف الالي تلفون ٢٧٧٦٢ ص ب ١٨٥٧

مطعم ومنتزه جروبي بارك – عمان
يقدم حفلاته الموسيقية الراقصة
مساء اليـوم
ومساء السبت والاحد من كل اسبوع
تحييها اوركسترا اورينت بقيادة الفنان ارتين جو عائلي × ماكولات شهية
بالاضافة الى المسخن بالطابون
مشروبات متنوعة – خدمه ممتازة – الاسعار عادية
عمان – طريق العبدلي – مفرق جبل عمان هاتف ٢١٢٢٨

اعلانات غنيم

اليـوم اليـوم
سينما ستوديو الاردن
تقدم كلارك جيبل – لوريتا يونج
يعودان اليكم بالفيلم الرائع
مفتاح الى المدينة
Key To The City
بالاشتراك مع فرانك مورجان ومارلين ماكسويل

الحفلات ٣ و ٦ و ٣٠ر٨ مساء

الدكتور سيف الدين الكيلاني وكيل وزارة الانشاء والتعمير وعدد من موظفي وزارة الانشاء يتوسطون خريجات مركز تدريب الخياطة في القدس امس

كلمات متقاطعة

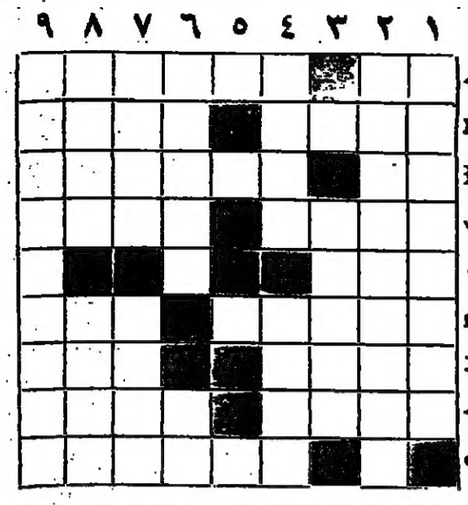

اعدها : مازن الجنيـدي – الزرقـاء

افقي
١– مؤسس شركة الفوسفات
٢– مدينة يمنية – اوخو مبعثرة
٣– عكسها مادة قاتلة – عكسها اصحابي
٤– نوع من السيارات – مدينة لبنانية
٥– عكس باعوا
٦– افكار • عكسها يقرع
٧– لجدك – نداء الهاتف
٨– يرقم • عكسها اسم علم مذكر
٩– عكسها ما تشتهر بمدينة الرصيفة

عمودي
١– شاعر عربي معاصر
٢– نوع من السيارات
٣– حرفان متشابهان • قوارب
٤– اسم علم مذكر • عكسها تئن
٥– عكسها اسكت
٦– ذوابع • عكسها حرف جر
٧– حاكم • عكسها نشال
٨– اسم علم مذكر • عكسها اب
٩– مجلة عربية شهيرة

جواب المربع السابـق

افقي وعمودي
١– صافيني مرة ٢– احمد شوقي ٣– فمينا • نمد ٤– يدنو • سن ٥– نشا • يا • سر ٦– يو • نازلا ٧– مقدس • لاي ٨– ريسم • دم ٩– نهر بردى •

آخر ساعة

انقرة – رويتر – صرحت مصادر مطلعة هنا امس بان تركيا قد التمست بتاجيل القيام باي تدخل من جانبها في قبرص عقب ورود رسالة من الرئيس جونسون الى السيد عصمت اينونو رئيس وزراء تركيا وزيارة القائد الاعلى للقوات الحليفة في اوروبا الى انقرة • وقد قابل المستر ريموند هير سفير اميركا امس السيد فريدون اركين وزير خارجية تركيا الذي اعلن اول امس ان الرئيس جونسون بعث برسالة يطلب فيها اجراء مفاوضات حول الحالة في قبرص ويدعو السيد اينونو الى زيارة واشنطن • وقال السيد اينونو للصحفيين ان دعوة الرئيس جونسون ثابتة ومع ذلك فانه لم يتخذ حتى الان اي قرار بشانها • وتفيد انباء ترددت هنا ان الرئيس جونسون ذكر ايضا في رسالة الى السيد اينونو رايه بشان استعمال الاسلحة والسيارات العسكرية التي تسلمها تركيا من مصادر حلف الاطلسي وعن طريق المساعدات الامريكية ولم يتاكد هذا بصورة رسمية •

برازافيل – اذاعت وكالة تاس السوفياتية ان ايمانويل لونجي السكرتير العام لمجلس التحرير الوطني الذي يشرف على الثورة في الكونغو صرح بان الثوار يسيطرون الان على ٣ من اقاليم الكونغو الستة الرئيسية •

وقال ان مدينة بوكافو عاصمة اقليم كيفوسون تسقط في ايدي الثوار في القريب العاجل •

وقد ادلى لونجي بهذه التصريحات لمراسل وكالة تاس من مقره في برازافيل •

ومضى يقول ان الثوار مصممون على حل حكومة الكونغو المركزية • وانهم يسعون لتحقيق عدة اهداف هي استرداد السيادة للشعب والظفر بالاستقلال الوطني واعادة الحرية الوطنية والديمقراطية ومنح ثروات البلاد واموالها للشعب العامل وتشكيل حكومة ثورية شعبية في الكونغو •

واشنطن – اعلن الرئيس الامريكي ليندون جونسون انه واثق من ان الكونغرس سيوافق على قانون الحقوق المدنية الذي وصفه بانه اقوى قانون للحقوق المدنية في تاريخ الولايات المتحدة ، ولكنه قال ان هذا القانون لن يضمن تحقيق العدالة العنصرية •

مؤتمر للاسرة العربية يعقد في القاهرة

القاهرة – تقرر عقد مؤتمر للاسرة العربية في شهر تشرين الثاني القادم بمناسبة الاحتفال باليوبيل الفضي لوزارة الشؤون الاجتماعية • وقد تقرر دعوة الدول العربية للاشتراك في هذا المؤتمر وسيتناول المؤتمر بالدراسة موضوعات التوعية الاجتماعية ومسائل الاعلام والاصلاحات الاسرة وواجبات المراة في تنظيمها ودور المراة في الاستهلاك والادخار ودورها في تزويد الاسرة بالنواحي الثقافية والاجتماعية والاقتصادية والصحية والدينية •

مليون ليرة لبنانية
مساعدات لبنان لافريقيا

بيروت – وافق مجلس الوزراء اللبناني في جلسته الاخيرة على برنامج المساعدات لافريقيا للعام الحالي • وتبلغ هذه المساعدات مليون ليرة لبنانية خصصت لمختلف النواحي الثقافية والفنية والاجتماعية للبلاد الافريقية •

ذكرى مرور عام
على وفاة الاقتصادي الكبير والانسان الفاضل
المرحوم مصطفى ابو زيـد
يصادف اليوم الاحد السابع من حزيران ذكرى مرور عام على وفاة الاقتصادي الكبير والانسان الفاضل المرحوم مصطفى احمد ابو زيد وسوف يقام على روحه الطاهرة بهذه المناسبة حفل تتلى به ايات من القران الكريم
وذلك مساء اليوم الاحد في بيته الكائن في جبل اللويبدة بعمان تغمد الله الفقيد برحمته الواسعة واسكنه فسيح جنانه وانا لله وانا اليه راجعون

مطلوب آنسة
للعمل في معرض فولتا التجـاري
مطلوب انسه تتقن اللغتين العربيه والانجليزية والضرب على الالة الكاتبة باللغة الانجليزية ، للعمل في معرض فولتا، قرب الهاتف الالي
تلفون ٢٧٧٦٢ – شارع الامير محمد – والراتب حسب الكفاءة
المراجعة من الساعة ٣–٦ بعد الظهر

بدأ فصل الصيف
هل انتم بحاجة الى مراوح كهربائية
اذا عليكم بزيارة محلنا حيث تجدون اجود الاصناف من مراوح سقف وقاعدة – وبارخص الاسعار
الكمية محـدودة
عبد المجيـد البخاري – عمان
سوق البخارية – تلفون ٢٤٥٥٠

اعلانات نفاع